南京新報

第六四五號

今日本報兩張售洋四分

內政部登記證警字第六號

經中華郵政登記認為第二類新聞紙類

社址 復興路一三五號

電話 二一七八四 二一八六九

定報價目		廣告刊例
每月	一元二角	每行二十字高
半年	六元	每日二角
全年	十二元	每欄一百七十行
外埠另加郵費		每日廿三元四角
		新五號字計算
		八行起登

山雨欲來風滿樓
義美參戰勢已成
世界大戰果難倖免乎

（中央社羅馬十四日電）義全國各都市學生、不斷舉行反英法示威運動、十四日晨此間學生數千名列隊遊行市內、行至維尼齊亞宮前廣場、高呼萬歲、時墨索里尼首相亦立於陽台上答禮、該示威遊行迄至深夜仍未停止、行至德大使館前、且高呼歡迎希特勒、

（中央社紐約十四日電）本日此間所接合衆社倫敦電稱、中立國外交官方面觀察、以為義國加入德方作戰已迫在眉睫、駐倫敦之中立國外交官方面、確信德軍在比荷兩國作戰有利、義大利近日或將加入德方作戰、又傳義政府已召駐西班牙外交代表返羅馬、咸認此乃欲使西班牙加入德義樞軸方面參戰、而授予必要指令、

（中央社華盛頓十四日電）美政府十四日通告美洲各國政府、謂美國準備參加斥責德國侵入荷比盧之共同宣言、

（中央社華盛頓十四日電）隨歐洲戰事之擴大、美國參戰之可能性、亦逐漸增大、前次歐戰時、美遠征軍總司令柏辛將軍、今日突然發表告國民書一通、勸告美國民及早作參戰之準備、茲誌該書原文如下『歐洲戰事、現正以可怖的火燄蔓延中、我國終有被牽入之一日、首次歐戰時、我參戰準備、費時一年有餘、現在情勢與昔迥異、我國民不可不充分留意、倘為保障安全計、有取必要行動之必要、則宜及早準備、俾免臨時抱佛脚』、

【中央社紐約十四日電】義大利國內反英法示威、本日益趨激烈、義國之參加歐戰、似僅為時間問題、據美聯社羅馬來電稱、本日在英國大使館門前舉行示威、若干學生舁棺木一具、作出殯行列、並將英法兩國國旗、燒化於棺面、藉以諷刺英法兩國形將潰滅、因之、義國之參戰空氣、益為高昂、惟除此之外、尚無立即參戰之表徵、外交界人士、則以為上項示威運動、係由於法西斯黨在背後煽動、對於事態之演進、表示憂慮、另有一部分人士、則因㈠義大利紐約航綫最大郵船康第薩波亞號、頃已由那玻利港駛赴那亞、㈡政府要求財政當局籌款一億金元、作為非常支出、兩點而預料義國參戰之時期已近、但大部分外國人士、則以為上項反英反法示威之目的、不過遙為德軍作聲援、換言之、在於牽制法國陸軍不敢離開法義邊境、英國艦隊停留於地中海而已、

【中央社華盛頓十四日電】赫爾國務卿十四日接見記者團聲稱、「美政府重視義國之反英法運動」、並言明已令美駐義大使費利浦斯、通告旅義美僑約二萬人、從速離義返國、

【中央社巴黎十四日電】法政府頃倣效英政府措置、對義報之反英法宣傳、十四日通知駐義大使龐賽、向義政府提出抗議、

發還軍管區工廠
工商部公佈申請規則
農次北行商接收礦山

【本報訊】日方為尊重華人權益起見、最近聲明將戰後所有軍方代為管理之各項公私工廠、統予歸還、刻已由工商部公佈發還軍管理工廠申請規則、茲錄誌於次、

規則

㈠事變後日本陸海軍為維持地方產業起見、暫時管理、現經聲明發還之各工廠、得由合法權利人、依照本規則之規定、申請政府發還復業、

㈡軍管理工廠合法權利人以左列為限、
㈠獨資經營之業主、或其合法代理人、
㈡公司合法代表、
㈢其與上項工廠有權利關係者、得準用本規則之規定、將其內容呈報政府、

㈢軍管理工廠合法權利人、應填具發還軍管理工廠申請書、連同證據書類、參考文件、及復業計劃、呈請主管官署核辦、（前項申請書式另定之）

㈣軍管理工廠合法權利人、應自本規則公佈之日起三個月內、向主管官署辦理申請手續、

㈤軍管理工廠合法權利人、如經過申請期限、未照申請手續向主管官署申請發還、或申請不實、未經核准者、由政府接收管理之、

㈥軍管理工廠應自核准發還之日起一個月內、接管復業、其尚須修理者、應即速修理準備復業、其逾限未能接管復業者、准用前條規定、

㈦管理軍工廠發還後、以自行經營為原則、其與日商合辦者、應按照平等互惠原則經營之、

㈧軍管理工廠、無論在發還以前、或發還後、凡與日方所訂任何合作契約、均應呈經政府核准、

㈨軍管理工廠、在本規則公佈前、各該合法權利人、業與日商訂立合辦契約、而契約內容顯然不公允者、得申請調整之、

㈩軍管理工廠發還復業後、凡有利用外資、設定任何權益時、應先呈請政府核准、

⑪軍管理工廠之受託人、在受託期中、所支出修理改良及擴充等、凡使工廠資產增加之費用、應由各該合法權利人或其受讓人、按照公平價值償還之、

⑫本規則自公佈之日起施行

佈告

查事變以還、各地工廠、日本陸海軍為維持地方產業起見、暫時管理、現已聲明發還、本部茲經擬訂發還軍管理工廠申請規則、提請行政院第六次會議決議通過、凡合於本規則所規定之合法權利人、仰按照規定各條文、呈請核辦、除分別函知外、合抄該項規則布告週知、仰遵向本部接收日軍管理工廠委員會、呈領申請書及工廠狀況報告表、填報申請、其各遵限辦理、毋自延誤、特此布告、

【中央社】關於接收日軍發還工廠礦山作場、農鑛部以華北方面、對接收事宜、亟待商洽、趙部長特委派該部常務次長何庭流氏、於十三日北上訪晤華北政委會建設實業兩督辦、殷同王蔭泰兩氏、討商整個辦法、接收日軍管理工廠委員會、將俟工商部次長蔡培及農鑛部次長何庭流返京報告接洽結果後、即進行籌備成立云、

赴日答禮使節團
晉謁汪主席聆訓
分訪阿部大使西尾大將

【中央社】對中日兩國調整邦交上富有重大意義之國民政府赴日答禮使節團一行廿八人、於十五日下午二時半在外交部會客廳集合、三時整赴國府晉謁汪主席請訓、當由汪氏在大禮堂親予接見、並款以香檳西點、汪氏對答禮使節一行之訓話略謂、「這次答禮使節的訪日、雖為外交上的一種禮節、一種儀式、然而是有很重大的意義的、我們知道、阿部大使在離日來華的時候、日本全國人民作了一個極盛大熱烈的歡送、可見日本對我中華民國國民政府的尊敬、將這個尊敬的意思由阿部大使帶到中國來、這次我國答禮使節派往日本、雖然我們看不到人民的熱烈歡送、可是、中國人民是熱烈盼望和平的、因為中國現在一部份仍在抗戰、所以不能舉行熱烈的歡送、但是、人民的心是企待着和平、中國的人民、可以說是在十二分的痛苦中間生活着、他們希望趕快停戰、趕快和平、中日兩國能切實的攜手合作、共同建設東亞的新秩序、所以希望諸位答禮使節把中國人民的熱望和平的民意、帶到日本去、現在全面的和平還未成功、我們在這個時候來倡導和平、努力和平的工作、是比較打戰更難、所以希望諸位到東京以後、要認識自己的責任、要天天回頭看看中國的人民是在怎樣的艱難困苦中間」、答禮使節一行於晉謁汪主席後、即至鼓樓日本大使館訪問阿部大使畢、陳專使公博、及林使節柏生、則至總司令部訪問西尾總司令官、褚副使訪問板垣總參謀長、

謁中山陵

【中央社】國民政府赴日答禮使節團、日內即行東渡、昨（十五日）晨八時專使陳公博、副使褚民誼、使節陳羣、林柏生、陳君慧等、偕同參贊秘書隨員等全團共廿八人、分乘汽車十一輛、恭赴中山墓參拜靈寢、細雨濛濛中之紫金山、高聳雲霧之中、益顯雄偉富麗、中山陵前、蒼松翠柏、風景幽雅、車抵階前、鵠立已久之儀仗隊舉槍致禮、國府樂隊高奏悠揚之音樂、使節團一行、於肅雅之樂聲中、拾級而上、在大殿先總理之石像前、分立三排、在國歌聲中、行三鞠躬禮、致敬畢、並在石碑亭下、合攝一影而返、

荷使訪日外相答稱
決尊重上次聲明
英美法亦無干涉東印企圖

【中央社東京十五日電】有田外相本月十一日維持荷屬東印度現狀之聲明發表後、英國政府即於十三日、命克萊琪大使通知日政府、表明英國並無干涉該地之意、本日荷蘭駐日公使巴布斯脫、亦根據本國政府訓令、訪問有田外相、聲稱荷政府深信英美法三國、絕無干涉東印度之意圖、要求日方之諒解、荷蘭上項聲明、一方為對本月十一日有田聲明之答覆、同時亦係重行聲明、該國政府上月間所稱、『荷蘭決不請求任何國家保護荷印、即使他國提出保護之請求、或出而干涉、荷政府必予以拒絕』一節、由此可知荷屬西印度各島、雖有英法軍登陸事件之發生、至少對於荷屬東印度、該國將來不擬委託他國保護、日外務省情報部、本日上午已將荷使訪有田外相之經過、公開發表、

【中央社巴達維亞十四日電】英國駐巴達維亞總領事何爾修、本日上午訪日總領齋藤聲明、外間所傳英軍在荷屬東印度登陸之說、乃毫無實據之謠傳、英國決尊重荷印之現行地位、

荷印總督今後有外交執行權

【中央社東京十五日電】荷駐日公使哈勃斯特、曾於十一日正式以書面通告日政府、謂『今後駐東京荷蘭公使、關於荷屬東印度外交事宜、服從荷印總督之指揮命令』云云、按向來荷印總督為該島之行政長官、僅有關於荷蘭之行政權而已、現因此已獲得關於荷印之外交執行權、

比駐華大使夫人 呼籲捐助紅會

【中央社上海十五日電】比利時駐華大使紀佑穆男爵夫人、昨向旅滬比僑及比國友人、發出緊急呼籲、請在該國患難之時、捐助比國紅十字會所有捐款、可由上海辣斐德路一三〇〇號比大使館轉交、

日駐南美各使臣 在巴西京城會議

【中央社巴西京城十四日電】日南美大使公使會議、本日上午九時半、在此間日大使館舉行、由桑島大使主持一切、

南京新報更訂廣告發行價目啓事

茲因金價暴漲紙張及各項原料昂貴為彌補蝕耗起見自六月一日起改訂新價分館分銷一律增加五厘聊資挹注諸希
鑒諒

德軍長驅直入
已突破馬奇諾防線
法比軍續退佈新陣抵抗

【中央社柏林十五日電】德軍司令部頃發表稱、德軍在賽頓附近、強渡繆士河已告成功、而將馬奇諾防綫突破、

【中央社巴黎十五日電】本日「每日郵報」載稱、德軍在莫賽爾河附近數次猛攻、結果已攻進法境約十公里、現正向馬奇諾綫猛撲、

【中央社倫敦十四日電】英情報部本日發表稱、德軍為迅速獲得勝利起見、十四日夜、將傾注全力企圖突破聯軍防綫云云、一般推測、以為此乃英政府自認德軍企圖衝破色當附近之馬奇諾防線、

【中央社比京十四日電】比軍司令部頃宣稱、比軍自十三日夜至十四日拂曉、陸續由各戰綫向新陣地撤退、依照預定計劃、開始建築新陣地、此等部隊、並已獲得英法聯軍援助、至於那慕爾戰綫附近各地比軍、現正極力抵抗德國機械化部隊之猛攻、

【中央社巴黎十四日電】法軍司令部十四日夜、確認法比國境要衝色當已陷落之事實、又半官方面之消息、亦承認列日至色當之繆司河戰綫間之列日、南美爾、第南各都市陷落、及海牙、阿姆斯特丹、鹿特丹等地之陷落

照相說明 國民政府赴日答禮使節團、於昨（十五）晨恭赴中山陵參拜靈寢（圖為該團一行二十八人於石碑亭下合攝之影）

攻荷德軍 佔領海牙

【中央社倫敦十五日電】據荷蘭電台廣播稱、德軍已佔領荷都海牙、守軍棄械降德

德空軍獲得根據地 近期內將大舉襲英

【中央社紐約十四日電】頃據合衆社柏林電稱、十四日德國官方透出消息、謂德軍已征服荷蘭、故德空軍根據地、即將遷至距英海岸僅百八十五哩之地點、並將在最近期內、大舉空襲英國本部

英機猛襲德軍後方

【中央社倫敦十四日電】英航空部隊發表、英轟炸機、十三日終日在比荷方面轟炸德軍後方運絡線、入夜又破壞佈拉班德地區（比京附近）之道路、並燒毀荷領內重要鐵橋、此外英戰鬥機、亦不絕與德大編隊機發生空戰、德機受損在英機四倍以上、

德軍集中兵力
西線將有決戰

【中央社巴黎十四日電】據法軍前綫報告、德軍最近之進擊迅速、頗為驚人、作戰開始後、僅五日、其主力早已集結於繆士河戰綫南翼、現沿自盧森堡法國邊境之東英賽爾、迄朗比全綫開始猛攻、北翼亦已進抵自里爰麥、迄馬斯托里間之繆士河、追在眉睫、德機六七千架、現加入該綫作戰、至於賽頓戰綫、德軍似集中「火焰放射器」數千、及戰車三千、準備大舉進攻、法方雖稱有阻止德軍猛進之自信、然因賽頓戰局、有關馬奇諾防綫之安危、故實際上不無憂慮之情云、

比閣議決定 暫不遷都

【中央社日內瓦十五日電】比京局勢雖愈臻嚴重、而比內閣於昨日午前開會時、仍決定暫不遷都、

法國防部公告 解甲士兵入伍

【中央社巴黎十五日電】法國防部昨夜發表公告、令解甲務農之士兵、一概立即重行歸隊、

法政府下令 再拘德僑 並檢查外僑

【中央社巴黎十四日電】法政府十四日佈告、再檢查全部僑法外人、同時巴黎衛戍司令歐林哥、亦發出佈告、命令但澤或薩爾地區遷來之德籍僑民、自十七歲至五十五歲者、不拘性別、全部拘入收容所羈留、

前線各地難民 紛紛擁到巴黎

【中央社巴黎十五日電】此間各車站、近日難民續有擁到、大都來自比國、盧森堡、及法國東北部、間有少數負傷者、但多數已疲憊不堪

比那爾克比克 英法聯軍登陸

【中央社倫敦十四日電】英陸軍部頃公布云、協約國軍隊、已在那維克北方十公里之比那爾克比克登陸、

北京春季運動會 定十九日開始

【中央社北京訊】北京全市春季運動大會、決於本月十九日上午九時起、在先農壇市公共體育場揭幕、現在市教育局、正進行編排號碼程序、大會職員、亦經擬定、名譽會長、擬請市長担任、會長則由教育局長王養怡担任、

財長周佛海 由漢乘機返京

【中央社漢口十五日電】國民政府財政部長兼警政部長周佛海氏、偕同警政部次長李士羣等一行十餘人、於十二日由京蒞漢視察、備受武漢官民熱烈歡迎、茲周氏以在漢任務已畢、急待返京處理要務、於十五日下午一時半、乘機飛返首都、武漢中日各長官均往歡送、

荷領海英法軍艦 頻遭德空軍炸沉

【中央社柏林十五日電】德國通訊社頃宣稱、德空軍昨日再度攻擊荷海一帶之英法軍艦、及運輸船、擊沉巡艦驅逐艦各二艘、又巡艦二艘、及二千五百噸之運輸艦一艘、亦被中彈起火、

漢市府職制機構 下月一日改組

【中央社漢口十五日電】關於武漢特別市政府職制機構之調整刷新問題、大體均已決定、一俟本月十五日市政會議通過後、即可發表、至於正式改組、聞將於下月一日實行、

【中央社漢口十五日電】市警察廳以國府還都南京後、至應遵奉中央行政系統、從事改組、聞已奉令於本月十三日開始辦理改組一切事宜、改稱為武漢特別市警察局、三鎮水陸各警察局、改為分局、各署仍名為署、人事一律不動、新印信未頒發前、暫有原有警察廳者應用、以昭慎重、關於今後設施、均在逐步推進中、以期不負政府舉辦警察之苦心、與人民之期望、

歐戰影響各地華僑
紛將資金滙回祖國
渝方不顧民生企圖攫奪

【中央社上海十五日電】歐戰擴大後、僑居各國華僑、均受相當影響及損失、歇業返國者有之、被交戰國征募為工役者有之、其較富裕者、則彷徨無主、紛將資金寄回祖國、俾免損失、故邇來華僑匯款回國者、為數增多、近以歐戰蔓延至荷蘭東西印度、該處華僑甚夥、刻均準備將其所有資金、匯至港滬、據悉渝方對此、已有覬覦之意、現正設法擬攫取該項資金、不使匯至港滬、但此種資金、均係華僑歷來在外辛勞所積、渝方當此華僑已陷困境之際、未嘗有善後之辦法、反擬攫奪華僑血汗所積資財、勢必激起華僑之嚴重反對云、

阿部大使飛「河內」
無稽謠傳荒謬絕倫
宣傳部長對記者談事實

【本報訊】國民政府行政院宣傳部長林柏生氏、於十五日下午六時三刻、在該部會議室招待在京中日記者、計到有各通訊社、各報社記者念餘人、林部長即席發表談話、略謂、「各位記者先生、很久沒有和諸位見面了、因為準備到日本去的一切手續、所以沒有空、直到今天才能抽點空來和諸位談談、剛才我一個下午忙了半天、忙什麼呢、因為兄弟是跑到「河內」去了一趟、我昨天接到上海的來電、說上海方面的重慶報紙、謠傳日本阿部大使到「河內」去、與重慶方面的代表直接作外交的進行、所以我特地到「河內」去跑了一趟、可是這個「河內」、是南京的「河內」、我在南京的「河內」看到阿部大使、我們由這一點可以看到重慶的宣傳、完全離事實太遠、我們國民政府的宣傳、是以事實為方針、重慶方面是一味的空宣傳、由這次造謠說阿部大使到「河內」這一點來看、實已給我們一個極大的明證、他們的這種無聊宣傳、非但收不到效果、並且揭破了他們卑鄙無能的內幕、促進人民對和平運動的信賴、總之、國府的宣傳方針、是以事實為根據、無論重慶方面如何造謠、均為不值一辯的、明天我就要動身到日本去、二星期後再會吧、」

短評
世界大戰

英法與德，已至肉搏時期，義大利及美，為自身利害計，勢必不久介入其中；此為當前顯明之事實，縱欲力避，而相激相搏，恐終難倖免。迨至義美介入，則耽耽虎視之蘇聯，必不甘自安緘默，以乘機奪取地中海之一帶之勢力圈，擴張其南向之野心，巴爾幹半島，又將成為一片血地。不僅此也，義既參戰，則非洲之埃及，亦必為英義角逐之場；而美一介入，則荷領東印度，羣島，或亦發生不靖，戰端波及於亞洲。此誠世界生靈之浩劫也。

中日兩國，相煎已三年矣，此時和平運動，漸告成熟；使能及早全面和平成立，則世界大戰中，我東亞即可無慮，可行則行，可止則止，絕不致為人利用，而自處於被動之地位；蓋中日合作，而後方不捲入世界大戰中，而更無須俟世界大戰總結束，而後中日問題解決。時機危迫，稍縱即逝、深望中日人士士善自為謀也。

社論

歡送答禮使節赴日

赴日答禮使節，已定今日成行矣。諸君此行，不僅爲國際上之縞紵交歡，玉帛相將；抑且負有調整中日邦交及建設新東亞之重大使命，與尋常答禮使節不盡一致。原來自汪主席發出豔電，中日形勢，爲之一變；而國府改組還都後，中日形勢，更爲一變；至此已告一新階段，今後完成工作，一方在努力統一國內，造成全面和平；又一方在努力建國，以求復興中國，復興東亞；然欲完成此二者，在此形勢之下，決非與友邦謀提攜合作，其事甚難有成。而提攜合作，更非簡單之事，第一必須相互認識，第二必須相互尊重，第三必須相互信賴；三者缺一，其提攜合作，即難永久。故爲東亞永久和平計，必須雙方相互認識，相互尊重，相互信賴；如是則自可如手足之相親，不至有誤會，不至有恨怨，坦白純潔，攸往咸宜。中日本爲兄弟之邦，其所以不幸發生此慘痛之事變者，其癥結即在違反此三原則，互不相識，互不相尊，互不相信；縱無蘆溝橋之事，而以此言邦交，中日亦終不免出於一戰；所謂造因已成，無可避免也。今既一反舊跡，力謀和平，則惡因必須剷除淨盡，責己重以周，責人輕以約，本罪己精神，以應付事態；庶乎嫌隙不生，猜疑悉蠲。此次派員赴日答禮，以國際禮誼言，固爲應有之文章，所以報聘日阿部大使之來華參加慶祝大典；而以國交言，則於答禮而外，更須本其調整邦交及建設新亞東之使命，以從事中日提攜合作，一方認識日人眞意，知日人並無滅亡我中國之意圖；他方又須使日人認識我之眞意，並無抗日排日思想。一方尊重日人，凡科學，軍事，技術，皆遠出我中國之上，我國應處處需要其協助；他方又須使日人對我尊重，中國民族，自有其不可磨滅之精神，應予以獨立自由，更尊重其主權。一方信賴日人，知日人確有復興我中國之志，並非有何不利於我之企圖；他方又須使日人對我信賴，知我中國人確已覺醒，並無倚賴歐美以排斥日本之心，眞可爲日人唯一之好友。如是諸君庶不虛此行，垂橐而往，稇載而歸，其收穫有非可言喩者。

抑又言者：愛好和平，人類天性，重慶治下之人民，亦未嘗不希望中日釋甲言和，以進於全面和平之局；其所以徘徊觀望者，非有所他也，卽爲不能認識日人，信賴日人；日人苟能予我國人以認識，處處尊重中國之自由獨立，而爲平等合作之舉；則彼輩自必疑慮喪去，翻然來歸。統一基於是，和平基於是，反共基於是，建國基於是。須知非統一無以全面和平，非全面和平無以達反共，非反共更無以建國；而達成此和平反共建國，實賴於中方日雙之相認，相尊，相信。况歐洲戰雲，日擴日大，幾將波及全世界，而我東亞，亦難免不受其威脅；中日兩大民族，更應及是時堅樹防禦壁壘，以保衛我東亞全民族之安寧；而和平運動，亦卽爲隔絕世界大戰之第一事。諸君此行，當必能以此意義曉暢陳述於日人之前，以完成彼此認識，彼此尊重，彼此信賴之大業，爲東亞長治久安之謀。行矣諸君！我國民實不勝其歡忭與祈望焉！

準備應付德軍侵入 瑞士入戰時狀態
匈牙利形勢亦突緊

（中央社柏林十四日電）瑞士爲準備應付德軍之侵入、現已完全入於戰時狀態、同時駐瑞士之英法公使館、爲防萬一起見、並已燒燬一切公文書件、

（中央社匈京十四日電）歐戰擴大、匈牙利與斯洛伐克兩國間之關係、突告緊張、十四日夜、兩國國境已告封鎖、同時兩國皆下令召集全部預備兵、各調大軍集中國境地帶、整裝待命、

歐西激戰中 蘇聯又思染指
對羅又將有行動

【中央社莫斯科十四日電】據此間無線電廣播稱、放德薩軍管區司令官依班保爾登將軍、十四日發出佈告、力說鞏固蘇聯南方國境防衛、略謂、敖德薩軍、刻正愼重監視南方國境、決不許任何外敵侵入、按敖德薩軍管區、隣接羅馬尼亞領貝薩拉比亞、臨近黑海、當此歐西線戰事激烈之時、衆認蘇聯此番佈告、恐係暗示對貝薩拉比亞有所行動、

義新任駐德大使 赴柏林履新

【中央社羅馬十五日電】義新任駐德大使阿爾芬尼、即前宣傳部長、昨晚自此間首途、赴德履新、

石井遄赴倫敦

【中央社巴黎十五日電】日駐荷公使石井、已於十四日夜離海牙遄赴倫敦、

照相說明

自歐戰發生後，德義間之貿易，也就隨之頻繁起來了，由德運往義大利的石炭，鐵鋼品及由義國運往德意志的粮食（其他軍需材料，大有不勝枚舉之勢，圖爲向義大利運輸中之德國石炭

日印會商 暫告停頓

【中央社東京十五日電】據西姆拉來電、日印商務談判、業已因印度代表之要求、暫時休會、唯三月十八日商定之臨時條約、暫時不致受其影響、按自歐戰擴大後、英印貿易、期已遭遇困難、英國購買印棉、其數量勢必減少、結果印度或將要求日本增其購量、殊屬可能、故今後印方之態度如何、極爲日朝野所關心、

參戰前之美國 强化海陸國防
完成國防至最大限度

【中央社華盛頓十四日電】美總統羅斯福、十四日接見記者團談稱、國防問題、爲目下美國應加考慮、而且重要迫切之問題、余於十五日議會席上、擬發表要求增强海陸軍追加預算之諮文、其數額頗龐大、但大擴張國防理由、乃基於最近數週來由歐戰所獲得之知識及經驗、更以此次歐戰迅速擴展、使美國對强化國防、感覺非常重要、無論如何、美國擬完成國防、至於最大限度、

【中央社華盛頓十四日電】美海軍部本日要求議會、立即承認建造戰鬥艦及補助艦艇六十八艘之追加預算、共計美金三億元、

美駐滬津兩總領 返國休假
九月間來華返任

【中央社上海十五日電】美駐滬總領洛克哈德及美駐津總領戈爾特惠兩氏、於十五日晨一時、乘柯立芝總統號離滬、返美休假、聞兩氏抵美後、對政府當局有所報告、預定九月間來華返任、此外與兩氏同輪赴美者、尚有美亞洲艦隊司令赫德上將夫人及其子女二人、

英首相發表 任命閣外閣員九人

【中央社倫敦十四日電】新任首相邱吉爾、本日發表、其主要任命外閣閣員九人、名單如下、

飛機製作事務大臣（新設）維巴保克（新任）

運輸大臣詹利斯（前情報大臣）

戰時經濟大臣達爾頓（新任）

自治領大臣特希爾華（前大法官）

海運大臣克洛斯（前經濟大臣）

日海軍艦隊 溯漢水前進

【中央社】據同盟社訊、日海軍艦隊之在洞庭湖者、因漢水水汎高漲、於十五日開始駛入清江、現正掃除水底障礙物前進中、

蚌埠新報 二週紀念盛況

【中央社蚌埠十五日電】蚌埠新報二週年紀念、於今日下午三時、假該社舉行慶祝典禮、計到倪省長代表麥煥新、謝敎廳長及各界來賓等四十餘人、首由該社長張益齡致開會詞、報告兩年來之概況、繼由倪省長代表致訓詞、及原田先生謝敎廳長憲兵隊長等相繼致詞、後由張社長致答謝詞、閉會後、全體合攝一影、以誌紀念、晚間并於維新飯店設宴款待各長官、

德在北歐行動背景（六）
～德大使館北京辦事處發表

遂足以證明德國的猜測是對的、還有眞憑實據、是在挪威博爾根港中的五隻英國船上發現的、船上滿載軍火、是何居心、挪京英國使館的文件中、也有相關的東西、到了相當的時間、我們也要發表的、另一事實、是斯坎的那維亞事件發生的前數小時、德國飛機會阻擾過一隻英國武裝護送船和幾隻運輸船、內中滿載軍隊、向挪威海岸駛進、事實上、德國逆料聯合國之有此種行動、也就不到十小時以前吧、法總理瑞挪氏曾公開的承認過這種事實、

丹麥政府立刻體驗到當時的情形、拿出合適的措置、才從可怕的結局的結局中挽救了丹麥、丹麥在正式聲明態度以前、僅不過十人左右的生命喪失在初起的驚慌之中、丹王與政府於四月十日在哥本哈根所發表的聲明如下、

『德國軍隊於昨夜通過丹境、德軍自丹境數處上陸、丹麥政府決定在抗議之下保護國家的利益、並於佔領之下聲明如次、

『入境之德軍已與丹軍成立一種協定、人民應即停止抵抗、』

『政府願設法保障人民與國家、以免除戰爭之不幸的結果、所以論令人民、採取一種平和的態度、

『願和平與秩序遍於國內、凡與當局合作者、均應出於忠誠的態度、』

中國安清總會道謝

本月十五日爲本會舉行成立典禮辱承各部會長官暨中外來賓蒞會觀禮並蒙各長官指導本會除感謝外祇以招待未週用特登報謹謝諸希公鑒 B826

內政部衛生訓練所醫師訓練班招考展期通告 第二號

一、日期 自五月十四日起至五月二十日止

二、簡章 函索卽寄 B820

浙紹 萬全福記酒菜館復業啓事

敬啓者政府還都人民樂業本館爲順應環境繁榮商市起見改紘更張重振舊業烹龍炮鳳邀南北之名廚烤鴨煨雞極中西之至味開樽置酒頗宜少坐清談設筵留賓不妨大張綺席電炬燦明夜宴可無須秉燭紅樓雋雅行旅正好停車價既求其廉物必盡其美小飲固一呼即至盛餚亦咄嗟可辦器皿精潔肆應周詳猶其餘事醉酒飽德敢謝座無俗客授餐適館欣看室滿高朋是爲啓

茲擇於國歷五月十八日古歷四月十二日開幕 如蒙惠顧竭誠歡迎 B823

九龍冰廠啓事

本廠添置新機現已晝夜出冰味美質堅以供飲用廠址在通濟門外九龍橋南首希台鑒 電話爲二二七五五號

擇 補品花樣多 選擇難下手

上市補品充斥，以品類言，有中西之分，以代價言，有貴賤之差，以藥性言，有和烈之異，以藥效言，有久暫之複雜如許，固無怪選擇補品者之無從下手也。家家補品廣告，個個說得天花亂墜，但稍有常識者，無不凜其正確之意識，審愼選擇，既不重視過份倚老賣老之陳舊劑，亦不輕試投機冒險之新出品，對於藥效不明，以利爲餌「贈品似已超過成本」不合情理之藥物，尤爲厭棄，其最所信任而歡迎者，乃爲……名著世界 第一完美 權威補劑……

腦腎丁

以其信譽卓著，補力偉大，藥性和醇，効速持久，服食便利，售價公道，因此衆望所歸，萬衆樂服。「腦腎丁」雖非「靈丹妙藥」，然對於腦病腎病遺精以及因腦弱腎虧遺精而起之一切虛弱症，確具獨到之功能，藥到病除，靈效如神，其製劑之精新嚴密，與時並進，暢銷多載，老少咸宜，無病者服之，能强體卻病，益壽延年，請於即日起購服，保君此後精力充沛，精神倍增，陣陣熱力，會當發自體內，種種寒邪，可以絲毫不畏矣

藥房均售 購時必須指定「腦腎丁」三字以免受欺

滋補力大而效宏 推動力速而安全 持久力强而可靠

大瓶一百片 小瓶四十片

上海[illegible]總經理

鳴謝中央醫院鄭主治醫師問臯啓事

小兒宏祺於本月初偶患痢疾醫藥罔效幸得中央醫院鄭醫師悉心診治藥到病除恩同再造心感之餘特登報鳴謝 任翰屏謹啓 B827

胃腸營養 若素 開胃健腸

主治 胃腸諸症 不思飲食 倒飽呑酸 消化不良 習常便祕 脚氣病

上海若素大藥廠監製

同仁會南京醫院分院啓事

一、診療科別：內科小兒科外科皮膚科耳鼻科眼科產婦人科

二、掛號時間：每天自上午八點半鐘至上午十一點半鐘

三、診療範圍：輕費免費（免費要區長證明書或者南京醫院院長證明書） B820

朱廣勝驅逐劣子聲明

鄙人之子金華年已長大邇來行爲不端專與一般無賴爲伍屢戒不改後患不堪設想爲此登報聲明自即日起永遠脫離父子家屬關係所有金華在外一切不規則行動與廣勝無涉恐未週知特此登報聲明 朱廣勝啓 B834

金子司法領事告白

日本總領事館司法領事金子文六于前日移居高樓門峨眉路八號電話二一四三三號如有函件請逕送新住址聯絡可也此白

張實秋君鑒

茲有王壽彭君自濟南寄來要件請見報後速親自來社領取爲盼 南京新報社啓

中華國產味粉標準 九味一

南京總經理 中華路和南貨號

家有九味一 白水變鷄汁

一種九味一抵過牛羊猪鷄鴨魚蝦蟹蠔等九種鮮味 却完全淨素衛生 清爽兼而有之

標準機製味粉廠

第一廠址：上海公共租界信陽路二〇〇號 • 電話：二三四〇六

總發行所：上海顧克路四十一弄二號 • 電話：三七三一三

中國首創日光自製科學眼鏡 精益

地址 太平路花牌樓之一八二號

現代最新式鈕蒙脫眼鏡 首都獨家所有 A616

握驗光學之權柄 本公司復業以來。繼續整頓機器工廠。現已設置完竣。即日開工。茲後定購各種光度鏡片。隔日可取。專磨單光。複光。散光。斜光以及深淺光度。製造精速。并有新式各色太陽眼鏡。各種黃白夾金鏡架 執眼鏡家之牛耳

總公司 上海南京路 分公司 北京天津濟南重慶昆明香港

上海啤酒 黑白都有

大批到京 價格克己

太平洋行獨家經銷 白下路二〇三號 電話二一二六四 A688

參加東運選手 全體名單露佈

褚民誼氏任總領隊 今日開始集中訓練

參加東亞運動大會、全國決選、業於十三十四兩日、在京舉行完畢、各項選手、玆經選拔委員會挑選竣事、並由籌委會、及敎育部籌備處事、定十六日起、集中於敎員養成所、開始訓練、玆將各項入選及職員名單錄下、

總領隊 褚民誼
副總領隊 宋介
祕書 張超 徐英 邵騤
總幹事 李洲
副幹事 瞿越
文書兼會計 張震中
通譯 阮蔚村
宣傳 滕樹穀
總指導 劉長春
總管理 夏樹福
副總管理 馬治奎
足球指導 王馨吾
管理 傅鏡如
籃球指導 姚恩漢
管理 周春鴻
乒乓兼指導
管理 胡松泉
田徑指導 劉長春
幹事 吳紹芝
管理 馬治奎
國術領隊 許禹生
指導 許笑羽

(一)足球選手十四人 徐光復、李惠逵、鄭龍珠、周比得、李清玉、管季仲、譚福禎、李宗禹、姜聰、孫鴻年、于葆廉、孫福來、孫永泉、韓金樹、第一候補員、李繼昌、第二朱成明、第三李鐵林、

(二)籃球選手十四人 王有才、樊明玉、傅金璧、王鴻斌、王金良、郝本生、郭金銘、崔文仲、李紹唐、王世富、王樹楷、王堪若、范政濤、張振起、

(三)乒乓選手四人 姚冠凡、陸良、李德奎、孫懷信、陳正川、備取、

(四)田徑選手十二人 梁世長、任允詰、李世明、金玉昆、張南星、朴景雲、齊沛林、董錦地、王士林、張立三、孫民、楊基榮、

(五)國術代表十三人 趙英武、藍田、葉秉衡、曹達、汪華亭、何德泉、王宗端、賀春全、丁文林、李興亞、楊巨才、喬榮林、蘇健、毛信洺、

大民會派員赴日留學 造就建國興亞人才

大民會、爲造就建國興亞人才起見、特派員赴日留學、玆悉業經決定、派組織部職員楊玉山君出國、楊君武進人、現年二十五歲、會數度赴日考察、據悉該項經費預定二萬元、先入大阪興亞學社政治科攻讀、預計一年返國、楊君之志願、於該社畢業後、將入東京帝大再求深造云、

市府設宴招待 漢敎育視察團

應將抗日思想改爲敦睦善鄰 才可分擔建設新秩序的責任 (高冠吾說)

【本報訊】負有考察各地敎育狀況、改良漢市敎育爲使命、耗資四萬餘元之漢市敎育視察團、市府方面、以該團遠道來京、特於昨日下午三時許、在市府大禮堂、舉行茶話會、屆時該團分乘大汽車兩輛來府、各員身着灰色西裝、精神煥發、當由高市長孫祕書長楊局長等親出招待、略事寒暄後、市長即起立剴切致詞、略謂、武漢敎育視察團蒞京參觀敎育、本府引爲榮幸、本人(市長自稱)謹述本市敎育質量之大概、以貢獻諸君、從量的方面來說、民國十五年時、全市學生祗有四千餘人、迨二十二年、經七年之努力、達到二萬餘學生、至民二十、六年時、嗣經事變、人民轉徙避難、學生悉都失學、經本市府兩年來之努力、設立中小學校、導民入學、現在學生數目、已有兩萬三千餘人、與民二十二年時相等、僅以兩年的時間、來恢復舊觀、換句話說、即是以兩年時間、來作七年的工作、從數字方面比例起來、敎育的狀況、是很明顯的了、從質的方面來說、雖物質方面、不如從前、但精神却遠勝於昔、除有各督學隨時隨地到各校指導外、本人亦不斷前去巡視督促、此後敎風、本人認爲應將抗日荒謬思想、來改爲敦睦善鄰、才可分担建設新秩序的責任、否則、捨此無他、諸位遠道而來、學識經驗均甚豐富、尙希不吝賜敎、并望諸位身體保重、到漢領導人民、云云、辭畢、由引率者周鴻緒致答詞誌謝後、遂同飲香檳一杯、於五時左右、始賓主盡歡而散云、

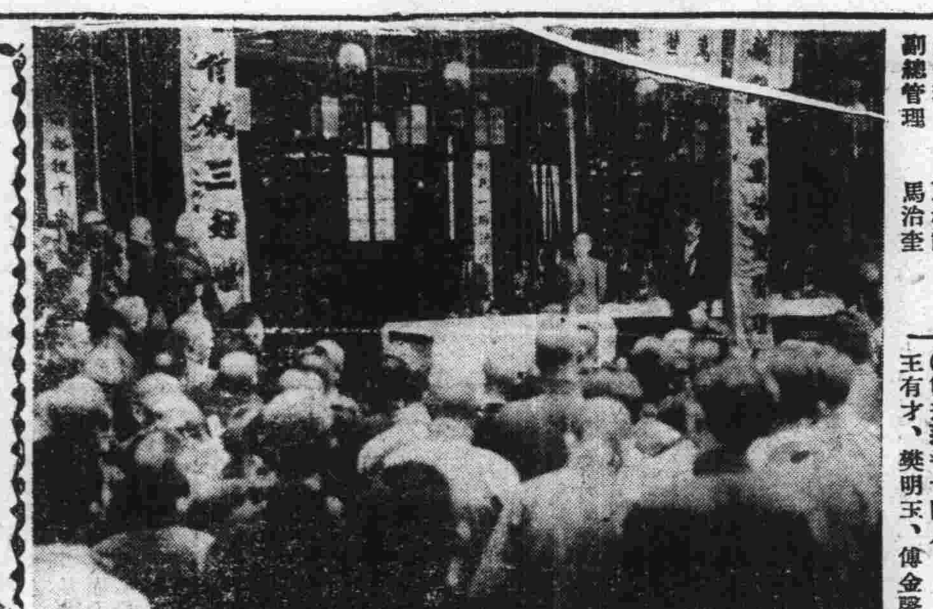

照相說明 中日道義協會與安淸同盟會二團體於昨(十五)日上午在安淸同盟會本部行合併典禮(立於中央者爲丁默村氏)

中華全國體育協會成立

中華全國體育協進會、於十五日下午八時、在首都召開成立大會、各地體育界代表、均準時出席、主席褚民誼、紀錄黃炳星、首由主席致詞(從略)畢、即討論復會章程、並推定褚民誼爲董事長、戴英夫、嚴恩祚、徐公美、章學海、顧庭伯、瞿越、張超、秦冕鈞、凌憲文、王蘭、李洲、夏樹福、劉長春、滕樹穀十四人爲董事、並由董事長、推舉戴英夫、張超、滕樹穀、劉長春、爲常務董事、至十時許、始告散會、玆將該會章程錄下、

全國淸門統一 安淸總會成立

社會部長親臨致訓 勗勉發揚道義精神 (上)

【本報訊】擁有中國淸幫最大勢力之南北三大巨頭、張英華、張德欽、常玉淸等所合併組織之中國安淸總會、於昨日上午十時、在會公祠四號、該會會所舉行成立典禮、到該會全體委員、各地分會代表、暨各機關長官、中外來賓等三百餘人、社會部長丁默邨氏特親臨致訓、勗勉有加、儀式隆重、盛況空前、中國二百數十年來從未統一之淸幫、至此遂告統一成功、玆將成立情形分誌如次、

合併經過

社會部鑒於中國民間組合之淸幫、活動於下層社會、已垂二百數十年之歷史、人數衆多、作用廣大、其宗派、則甚複雜、從來未經統一、且與政治絕緣、故自此次國府還都以後、因該項團體、可以增强和平反共建國之實力、乃集淸幫中南北領袖人物、使之歸併統一團結、共濟時艱、其有力領袖、如主持中國道義協會之張德欽氏、領導安淸同盟之常玉淸氏、以及現任國府委員、主持華北內河航運公會之張英華氏、均擁有廣大羣衆、該三方面經鄭重表示、擁護和平國策、服膺社會部指導、遂得精誠團結、由三巨頭併合爲一、共同領導、並商定撤除舊有各種名稱、改稱中國安淸總會、經籌備多時、已告就緒、始於昨日正式成立、

會場一瞥

成立典禮、會場即設該會會所、公祠內佈置頗爲堂皇、自大門至大禮堂各口沿途高紮彩牌、遍懸宮燈、兩壁滿貼精警之安淸標語、禮堂正中供奉翁、錢、潘祖師大像、及王小祖像、右側供石小祖像、台前紅燭輝煌、香煙繚繞、四週環懸各界及安淸同志之綢質賀幛、琳瑯滿目、氣象壯嚴、

參與人物

該會規定昨晨七時至九時、爲安淸同志到會參祖、故準時膜拜者、極爲擁擠、二十一代各地大字輩參加者計有滬、濟、鎭、津、蕪、埠及本市共二十餘人、皆屬安淸知名耆宿、亦爲淸門中最高輩份、前中國道義協會及安淸同盟會、各地分會、亦派代表一百餘人來京參加、各機關長官參與成立典禮者、計有社會部長丁默邨、邊疆委員會委員長羅君强、敎育部次長戴英夫、警政部參事吳垂瑩、軍事參議院代表張翔雲、京市黨部主任委員劉雲、京市府祕書長孫叔榮、首都警察廳代表劉淦、安徽省長代表韓陵閣等、日本憲兵隊金谷隊長、總司令部濱田中佐、憲兵分隊瀨戶代理隊長等友邦人士、亦參與盛典、濟濟一堂、盛況空前、

成立典禮

十時正、舉行成立典禮、主席團常務委員張英華、(徐鐵珊代)張德欽、常玉淸三人、司儀哈恩年、紀錄衛思聖、陳敏聲、行禮如儀後、首由主席常玉淸、張德欽、張英華等先後報告、安淸總會籌備成立經過情形、繼由社會部長丁默邨氏致訓詞(全文另錄)、禮畢由市府代表孫祕書長、邊疆委員會羅委員長、敎育部戴次長、首都警察廳代表劉淦等、相繼致詞、旋由該會委員杜占鰲、郝廣瑩、楊彩庭、上海分會代表吳偉、蘇州分會馬會長、蕪湖分會任會長等、紛致演詞、最後由主席張德欽致答詞、並高呼口號、至十二時始攝影禮成、

主席報告

(一)常玉淸報告 略謂今天是安淸總會成立之日、即安淸總會與道義協會合併成立之日、本會是一個宗敎團體、我們要隨時代潮流、遵照祖師的救民主旨、來爲國家效力、此次成立、得丁部長及政府方面的指導很多、我們應時刻不要忘記汪主席的救國政策、才不負政府的期望云、

(二)張德欽報告、略謂我們從安淸的幫規敎義和安淸的歷史上看、安淸是偉大的組合、安淸向來是一個和平愛國的民衆大集團、過去因沒有切實領導之人、和正式的團體組織、以致敎義幫規被一般人誤解、現在既有了統一的組織、今後應統一全國安淸陣線、加强安淸組織力量、一面繼續安淸歷史上之偉大使命而努力、一面本四海皆兄弟的精神、在汪主席領導之下、建起中日親善的基礎、謀大亞洲主義實現云、

(三)張英華代表徐鐵珊報告、略謂安淸祖師借幫傳道、是以慈悲爲本、希望安淸同志、共體此旨、在政府領導之下、爲國努力云、

農礦部評議會決定 蘇浙皖三省繭價

改良種與土種定價略有軒輊

農礦部、爲關懷蠶農利益、擬定劃一繭價、以免任意壓落、特於昨日下午二時、舉行繭價評議委員會、出席者、農礦部次長汪曼雲、委員吳稚久、(安徽)尤孝標、(江蘇)范之茲、龔定餘、(浙江)鄭間韶、(上海)林德昌、(南京)工商部代表金祖惠、陸榮圻、華中蠶絲公司田中直義、王紹鈞、李柏勳、松石正樹等十餘人、主席汪曼雲、首由各委員報告各地絲繭情形後、經評定春季繭價、江蘇及安徽改良種、每担鮮繭之標準價市秤、爲每担二百六十元、(司馬秤爲三百二十元)、纔折係以乾繭四百斤爲標準、最低價市秤、爲每担二百二十八元、(司馬秤爲二百八十元)、纔折係以乾繭四百五十斤爲標準、浙江改良種及蘇皖改良種九折計算、土種照蘇皖七折計算、討論至六時始畢、晚由趙部長、假太平洋設宴款待出席代表委員、

保障市民健康 取締不潔食品 未經化驗者嚴禁出售

市衛生局、鑒於入夏以來、天氣漸熱、市內冷飲商店、已應時開設、爲保障市民健康起見、除隨時派員實施冷飲食品檢查外、並規定各冷飲商店出售之冰、荷蘭水、鮮橘水、酸梅湯等、須經衛生試驗所化驗許可後、方能出售、否則查出重罰云、

高年級轉學生 特許通融辦理

【本報訊】敎育部以前訂立各中小學收受轉學生辦法、有最高年級、(如高中三年級及小學六年級下學期)、不得收受轉學生之規定、以需要、故於昨訓令各省市敎育廳局轉知各校、於二十九年度招收轉學生時、得不受該項規定之限制云、

淮陰一帶運堤 水利會計劃興修

已派技士傅嚴前往實地查勘

水利委員會、以淮陰實應一帶運河河堤、因戰禍所波、運河東西堤岸、破壞殆遍、桃花汛屆、泛濫堪虞、爲防患於未然計、特派技士傅嚴、會同蘇建廳所派技士徐守志、於十五日由京赴淮陰一帶實地查勘、擬具計劃進行興修云、

反共大同盟 開八屆幹事會

【本報訊】和平反共建國大同盟、自成立以來、對和運之推動、不遺餘力、本月十五日上午十時、該盟組織部、舉行第八次幹事例會、計到有幹事二十餘人、由該部總幹事曾學文、主席領導開會、即席報告一週間國際動態、及該部今後工作之積極方向、指示甚詳、繼由各出席幹事報告工作、并討論盟務等項、迄十二時始告散會云、

保甲證明結

衛局發交各區保甲遵辦 以免市民規避防疫注射

【本報訊】京市衛生局、玆以防疫注射、現經實施終了、正在舉行全市總檢查期中、推以是項防疫注射、原屬保衛市民健康、意義至爲重大、前曾通令全市保甲長、於境內按戶勸導、俾使人人享此利益、病菌絕跡、現該局除一面派員嚴厲檢查注射證外、幷爲免除人民規避計、特擬就保甲證明結、送交各區、轉令各級坊保甲長、具結證明、境內確無未經注射之人民、否則、保甲長等、須受應得之處分云、

【又訊】首都警察廳、前接京市衛生局函請轉飭所屬各區署、指派二人、前往規定區公所、會同出發檢查此次霍亂預防注射、自十三日起至十七日止、每日幷酌予津貼一元等情、現悉該廳已通令所屬區署遵照云、

武漢省市 聯合駐京辦公處 今日正式改組

仍由陳尙修任處長

湖北省政府武漢特別市政府、自去年十一月起、曾於本京設立武漢省市聯合駐京辦事處、委陳尙修氏爲主任、迨國府還都後、武漢省市當局、認爲此後之事務職權、均將繁重、故決意改組該處、擴大範圍、將滬辦事處撤消、歸併京辦事處、並將京辦事處改稱武漢省市聯合駐京辦公處、仍由陳尙修氏任處長、該處自本月初、奉命擴大組織後、陳氏即飛漢請示一切、關於今後辦事方針等、均已有具體之規定、該處定於本月十六日起、正式改組成立、至滬辦事處、雖經明令撤銷、惟移交接收手續、則尙未辦妥、大約本月下旬、由陳處長或另派處員前往辦理云、

唐蟒因公赴滬

【本報訊】國民政府參軍長兼和平建國軍第三集團軍總司令唐蟒、現因公業於昨日(十五日)乘車赴滬、約三四日即返京、

日本繪畫名作 公開陳列展覽

假座中華留日同學會 自明日起舉行一星期

【本報訊】東洋繪畫協會、係日本名畫家組織、此次爲介紹日本之藝術、表現現代東方藝術之結晶、使我國愛好藝術者、俾資借鏡起見、特選集傑作多件、陳列於建康路中華留日同學會、自本月十七日起舉行一星期、任人參觀、聞此次陳列文件、均極精彩、堪爲東方文化放一光彩、並聞該繪畫協會擬擇尤製版披露云云、

法訊

最高法院

刑事裁判(五月十一日)

▲一件江蘇顧根林因强盜三審上訴一案(主文)原判決關於顧根林罪刑部分撤銷顧根林結夥三人以上夜間越牆侵入住宅强盜處有期徒刑五年蔴袋一只繩索二根洋燭半支沒收

刑事裁判(五月十三日)

▲一件江蘇丁寶廉因竊盜及公共危險案件檢察長提起非常上訴一案(主文)原判決撤銷丁寶廉竊盜處罰金三十元如易服勞役以三元折算一日緩刑二年

首都地方法院

刑事判決(五月十五日)

▲一件被告王永慶竊盜案(主文)王永慶竊盜處拘役三十日▲一件被告李樹森竊盜案(主文)李樹森竊盜處拘役三十日▲一件被告侯湯氏等毒品案(主文)侯湯氏李韓氏使用海洛因各處罰金二十五元如易服勞役以一元折算一日扣押之海洛因小包沒收▲一件被告趙長林等竊盜案(主文)趙長林王金海共同竊盜各處拘役十日▲一件被告韓成義偽造貨幣案(主文)韓成義連續行使偽造之通用銀行券處有期徒刑三年扣押之交通銀行五元偽券三張沒收▲一件被告端孫氏毒品案(主文)端孫氏使用海洛因處罰金三十元如無力完繳准以一元折算一日易服勞役海洛因一小包(不計重)沒收▲一件被告高正興吸食鴉片案(主文)高正興吸食鴉片處罰金三十元如無力完納准以一元折算一日易服勞役鴉片一泡少許小煙袋一根沒收▲一件被告楊學中竊盜案(主文)楊學中竊盜處拘役三十日▲一件被告孫松淸竊盜案(主文)孫松淸竊盜處拘役三十日

庭訊日期(刑事案件)

▲五月十六日上午九時張厚臣竊盜案▲五月十六日上午九時任家瑞竊盜案▲五月十六日上午九時王錫圓等毒品案▲五月十七日上午九時楊燾瑋恐嚇案▲五月十八日上午九時鄒宗富等傷害案

庭訊日期(民事案件)

▲五月十八日上午九時余光祖與龐天來等追租案▲五月二十日上午九時袁性德與夏子軒契約案▲五月二十日上午九時鉅橋等與孫伯元等會款案▲五月二十日上午十時梁穎生與蔣天祿等議房案▲五月二十日上午九時戎松堂與陳友柏等追租案▲五月二十日上午九時盧敦章與胡生輝追租案▲五月二十日上午九時黃匯邵與九如欠租案

遺失聲明

藤榕等有祖遺坐落本京洋珠巷十六號房地產一業爲弟兄七房公同共有東至周張呂三姓屋西至張施兩姓屋南至洋珠巷北至秤它巷面積一畝七分七厘一毫一絲今因遭章記原領前財政局發給土字七九九號收據一紙已於事變之時遺失按本產確係祖遺並未以該項收據抵押典賣及担保債務情事特此登報聲明作廢如有對於本產業異議者請於登報期內向本市土地局提出證件及理由爲要 宋藤榕等啓 上項收據遺失作廢 A781

愛齒牙科醫院

本院不但有近代設備物理療法X光線科,而且設置諮詢室如家光顧,無任歡迎

上海九江路三井銀行大廈二樓一一三號 電話一四二七三

第二醫院在禮查飯店內 電話四六一一三號

南京廣播電台播音節目

五月十六日(星期四)(南京時間)

時間	節目	備註
上午▼		
一一・三〇——一一・五九	家庭節目	(肺結核症的預防法)
一一・五九——一二・〇〇	報時	(北京語)(日本語)
下午▼		
一二・〇〇——一二・三〇	故事	(水滸事—解困)(親俠變命 張鴻儒)
一二・三〇——一・〇〇	唱片	(西洋音樂)
一・〇〇——一・二〇	報告新聞	(北京語)
一・二〇——一・五〇	唱片	(京劇)
一・五〇——二・〇〇	豫告節目	(北京語)(日本語)
二・〇〇——二・三〇	唱片	(中國音樂)(歌唱)
二・三〇——三・〇〇	經濟新聞	(上海語)(轉播大上海)
三・〇〇——五・〇〇	休息	
五・〇〇——五・三〇	兒童節目	(名人傳記「匡衡」)(附歌唱「教授」)[illegible]
五・三〇——六・〇〇	日語講座	(日語講座第二輯)(黃鑑村)
六・〇〇——六・三〇	報告新聞	(北京語)
六・三〇——七・〇〇	皇軍將兵之時間	(消息之播音機)(信與後方軍人之通信)
七・〇〇——七・一五	演講	(南京特別市黨部執行委員會講演)(中央政府實施憲政之性質)
七・一五——七・三〇	報告新聞	(北京語)
七・三〇——七・四〇	報告新聞	(日本語)
七・四〇——八・〇〇	唱片	(日本音樂)
八・〇〇——八・三〇	唱片	(中國音樂)
八・三〇——九・〇〇	唱片	(歌唱)
九・〇〇——九・二五	報告新聞	(北京語)(轉播大上海)
九・二五——九・五〇	遊藝	(西洋音樂)(轉播大上海)
九・五〇——一〇・〇五	時事講述	(北京語)(轉播大上海)
一〇・〇五——一〇・一〇	豫告節目	(北京語)(轉播大上海)

面友

白嫩去斑

老牌「面友」與普通雪花霜膏等不同。含有貴重藥料。確能除雀斑。並可預防之。功效之速。出人意料。雀斑既除。皮色必定自嫩。

另有 面友香粉

總經理上海 百昌行 購時認明「面友」三字庶不受欺

南京總代理 建康路順成永內寶記號

戒煙奇方

飲酖止渴)(越戒越深)(因循猶豫)(自害終身)

煙毒不除△即煙癮永無徹底戒除之一日▽

注意 舊法藥內和生烟以毒抵毒無異飲鴆止渴△他如樟腦陽花略性毒藥更非安善頭昏目眩發狂中毒切弗誤服▲欲求最穩妥而徹底根本戒除者惟服

驚人發明 戒烟奇方 安全因素

安全因素係植物性之化合物凡經千方百計不能戒除[illegible]

五分▲變成量十元▲無效反癮包退還洋 上海三馬路仁仁藥社

南京總經理 建康路 太和大藥房 代售處 北門橋 新中央藥房 A624

農商銀行

辦理各種存款滙款及銀行一切業務

定期存款 三個月四厘 六個月六厘 一年八厘
活期存款 分支票與存摺兩種 收支便利
活定兩便存款 享定期之利息 有活期之自由
特種約定存款 辦法臨時約定 利息特別優厚
匯 分信匯 票匯 電匯 電話匯 手續簡便
代 匯水克己
信託 代理買賣各種外國貨幣內外公債股票

行址 建康路二〇一號
電話 營業室二三三二三 經理室二三三一四
電報掛號六八九二

B745

外匯猛鬆金融轉變 金價突然下降
昨市竟暴跌六〇〇元之鉅

【本報訊】昨日金融市場變化之驚人，在二日金融劇變後，倘屬罕見，外匯亦同時突形放長，現金華興券，均演猛瀉，法幣匯率，復進迫四便士關隘，隊升至四便士十六分之一，後市人心尚挺，致一般寄生金融市場之空頭交易，大呼負負，給赤跌風奇勁，每兩竟下挫百元之鉅，多頭獲利拋脫，行情則一落千丈，黯淡之神，各業經此刺激，日內物價，或將因之而急轉直下，但據本市金融界稱，連日匯市之波動，似不與歐局發生任何直接影響，金融前途之歸宿，固甚茫然，但大戶於金融之揚抑任意，則殊甚顯明，不然，際玆歐局風雲日趨險惡之時，外匯之突然暴落，實出於一般人士意外，然日內黑匯之幻變，仍未可遽加以捉摸，縱觀今後市情，恐爲害多於利云，

忽，豐實起落極鉅，計金市大條六千〇三十元，（比上日跌四百七十元），進五百六十元，飾金出六百三十元，（比上日跌六十元），華興券出一百五十九元，進一百五十一元，（比上日跌十一元），匯劃貼現一百十五元，（比上日跌五元），日鈔進七十八元七角五分，出七十八元二角五分，折合法幣進一百二十七元，出一百二十七元八角，（與上日同），折息銀洋紋銀，（與上日同），

【中央社十五日上海電】上海金融市況，自歐戰情形趨於嚴重，德德進入荷比後，即發生突變，外匯給赤由緊縮而轉鬆跌，且傳說美金有貶值消息，市場人心大起恐慌，多頭於昨（十四日）起，在市場猛烈拋售，故昨日外匯給赤趨跌，外商股券等一致鬆落，昨（十五日）日午市鬆跌之風更厲，上午開市外匯英爲三便士七一八七五，美四元九六八七五，美金票十九元八角，給赤六千五百三十元，中途因各多頭紛紛拋售，市場人心大亂，在各方空氣籠罩之下，交易有賣無買，市場逐步猛鬆，英匯鬆至四便士關外，美匯放長至五元二四三零，給金再跌進六千元大關，最低價爲五千八百五十元，十一時後形勢稍定，結果，午收英匯爲三便士九三七五，美匯五元二五，給赤鬆六千元，半日之間，有七八百元之驚人跌風，聞今日下午市情恐尚有變化，

上海經濟市況

滬市匯兌 上午開盤

英匯現貨	三辨士四分之三	售
五月	三辨士三二分之二三	售
美匯現貨	五金元	售
五月	四金元一六分之一五	售

軍票合法幣

七七元八分之七 七八元八分之一 售 購

海關金單位（華興券）

金單位二元七〇八
合法幣四元四六九

匯劃貼現率 一一〇元〇〇—一二〇元〇〇
金塊開盤六·五三〇元
聯銀券換算法幣

滬市棉紗現貨

	元
日光（一六支）	一·〇五〇元
藍鳳（二〇支）	一·二四〇元
仙桃（三二支）	一·三八〇元
藍鳳（四二支）	一·六二〇元

滬市棉布現貨

四君子（四綫）	一元三五〇
四君子（五枚）	一元三五〇
龍頭（細布）	四六元七五

滬市雜糧 現貨市況

大豆油	一〇二元五〇
大豆	二八元五〇
花生油	七五元〇〇
麵粉	一三元九〇

外棉市況

白洛去	二四二元五〇
亞尼甘	二二二元五〇
白拉基爾	元
美棉（八分之七吋）	三六二元〇〇
美棉（一六分之一五吋）	三七一元〇〇

華興銀行公定行市

英匯六辨士		售
美匯八金元		售
華興券換算法幣	一五八元 一六五元	售 購

滬市匯兌 上午收盤

英匯現貨	三辨士一六分之一五	售
五月	三辨士三二分之二九	售
美匯現貨	五金元一六分之五	售
五月	五金元四分之一	售

滬市棉紗 現貨市況

日光（一六支）	九五〇元
藍鳳（二〇支）	一·二二〇元
仙桃（三二支）	一·三三〇元
藍鳳（四二支）	一·五三〇元

受外滙猛鬆影響 滬物價連續下跌
棉紗現貨跌價尤烈

【中央社】十五日金融市場、突告慘跌、緣以歐戰方酣、人心徘徊、受滬方謠言波盪、均呈疲弱現象、一切與金融外匯等有關交易物品、莫不紛紛引起軋跌、現市場尤以飾金華興券棉紗棉布等

【中央社】紗市市場、實銷寥若晨星、多頭復爭先出籠、慘致各紗受不景氣籠罩、慘跌百元之譜、誠屬數月來空前之狂跌、計東紗成交二千三百包、同行一千包、客銷三百包、華紗成交一千三百六十包、同行一千二百卅五包、客銷一百二十五包、各支紗價、六支藍雙獅七百九十二元、八支三虎九百廿元、十支金塔九百七十元、十六支仙鶴一千一百四十元、十六歲金塔一千一百四十六元、廿支豐年一千二百八十元、廿支大鴻一千二百元、廿支水月一千二百八十元、廿支金塔一千二百廿元、卅二支藍鳳一千三百四十元、

【中央社上海十五日電】（十五）日滬市各業市場、如米、煤、紗、五金等、因受外匯猛鬆影響、人心大爲恐慌、囤積投機商紛在市場貶價脫貨、買方鑒於金融前途大有轉變、均觀望不前、交易幾陷於停滯、市價跌風甚熾、尤以現紗市價跌風更厲、廿支最高雙馬牌紗、由一千七百餘元而跌爲一千四百餘元、跌達三百元之鉅、其他有關匯市之物價、均趨跌落、

銷場見湧 麵粉昨日續升
綠粉漲三角紅粉漲二角

【本報訊】近來麵粉市況、以新麥隣將登場、國貨紛起出籠、客銷清淡、粉價勢將瓩落、詎料昨市因銷場見湧、一部籠貨、又復緊握、且小麥新貨未見、陳貨鬆落、供應雖因貨方無進意而趨沉寂、但外運尚稱活躍、致麥價微向上升、故有恒廠盤昨市略挺、綠牡丹十四元五角、紅牡丹十三元、藍牡丹保持原價、未越雷池一步、無潮粉廠於有恒廠價報漲、亦步趨後塵、綠飛鷹十四元五角、紅飛鷹十三元二角、藍飛鷹仍維原狀云、

國府還都後 崑山復興概況

【中央社崐山訊】崐山自國府還都後、治安奠定、人口激增、是以城鄉商業、更形欣欣向榮、玆將社會農村經濟復興概況、撮要記之如下、

—社會經濟— 社會經濟之復興、全視商業之發達與否爲轉移、自國府還都後、更呈景氣現象、人民均能安居樂業、商旅往來頻繁、各業因之蓬勃、經濟頗形活潑、各業商號、城廂方面、先後復業者已達五百廿餘家、並已設立縣商會籌備處、指導各業組織公會、計成立運輸、米業、營造等公會、暨有家庭工藝社之組織、如大中華襪廠、合興花邊公司、樂葉針結社等、藉以提倡家庭手工業、惟近因法幣貶值、一切貨物價格、狂漲不已、薪給勞動階級、生計備感痛苦、大有度日維艱之概、

—農村經濟— 本邑素稱產米區域、全縣農民約占百分之七十強、故社會繁榮、全視農村爲樞紐、事變以還、農村方面、均受重大打擊、奄奄一息、生活悽慘、玆以和平實踐、漸趨安平、前年暨去年農產豐收、米價高昂、農村經濟、須呈活潑之象、因此城鄉商業、繁榮如昔、市民熙來攘往、際此春耕之期、農民忙碌異常、開始耕種、足證本邑復興狀況已進入相當階段、現官民同心、齊向和平大道邁進、由此觀之、則崐山復興之前途正方興未艾、

—農村副業— 農村方面、除米麥爲大宗出產外、餘則畜養雞鴨猪羊等類爲副業、惟遭戰後、被宰殆盡、玆經農事試驗場積極勸導、從事畜養、並由當局將桑苗五千枝、分發栽植、提倡育蠶事業、北鄉周市著名之夏布、行銷朝鮮等處頗廣、年約數字統計一二十萬元左右、近以苧麻來源缺乏、致告停頓、

無錫新繭 瞬屆登場
辦理繭行登記

【中央社無錫訊】今歲因天時晴暖、春期蠶事、頗見良好、蠶身發育頗速、現大蠶已在三眠、早蠶已三齡餉葉、桑葉價則以產量不敷供應、異常昂貴、每市担值梗已喊至十二三元、西鄉如五里湖一帶、竟喊至十五元、開未有之新紀錄、現新繭轉瞬登場、各繭商紛紛籌備開行收繭、錫邑繭市夙稱發達、今歲蠶事更見優異、預料成績必甚圓滿、錫縣署亦定於十二日起開始辦理繭行登記、

到銷俱呈平站 米市起落殊微
昨市上黃熟提起三角

【本報訊】日來米市、已步入正常狀態、行盤起落平庸、供求相應、雖有漲跌、範圍頗狹、情形頗稱安定、昨日市場來源、因風定雨止、被阻途貨、次第進口、陸續到達、外江到船十二艘、見糙熟一千三百担、內河雖然道路濘濘、亦見車輪貨二百餘担、廊行毫無點綴、僅見元麥約三百担、成交達千餘担、上色米價略提三角、中色平穩、下色看疲、據米業中人談、以後天氣日暖、米市提高納交、乃市場應有之現象也、

北京金價猛跌

【中央社北京十五日電】十五日下午北京足金每兩六百二十元、計賣價六百十三元、猛跌五十元、白銀無變化、

商情

米糧（河下行盤）（每石價）

黃熟上	二九·五〇
黃熟中	二九·〇〇
黃熟次	二八·五〇
洋熟上	三一·〇〇
洋熟中	三〇·五〇
洋熟次	三〇·〇〇
晉通機米	二八·〇〇
元熟米	二五·〇〇
糯上	三二·〇〇
糯次	三一·〇〇
秈上	二四·〇〇
秈次	二二·〇〇

雜糧

元麥	一六·〇〇
綠豆	二四·〇〇
黃豆	二七·五〇
赤豆	二四·〇〇
青豆	缺貨

油糖（每担價）

芝蔴	三四·〇〇
小麥	二三·〇〇
滎安油	八五·〇〇
淮豆油	八四·五〇
甯豆油	八四·〇〇
大槽油	八三·〇〇
柔油	七八·〇〇
蘇油	八四·五〇
秋油	二〇·〇〇
精鹽（加三成五）	一四·二〇
淮鹽（加三成五）	一三·七〇
四五（每包）	一二·〇〇
四號（每包）	一二·〇〇
頁白（每担）	七〇·〇〇
袋赤（每包）	一〇〇·〇〇
枝洋（每担）	六八·〇〇
提青（每担）	六五·〇〇
荷粗砂（每包）	一三〇·〇〇
冰糖（每担）	九〇·〇〇

麵粉（每袋價）

綠牡丹	一四·五〇

煤炭（每噸價）

紅牡丹	一三〇·〇〇
藍牡丹	九五·〇〇
綠飛鷹	一四五·〇〇
紅飛鷹	一三二·〇〇
藍飛鷹	一〇〇·〇〇
鴻基煤	缺貨
中興塊	二〇〇·〇〇
中興屑	一五〇·〇〇
陸山煤	五五·〇〇
開平煤	缺貨
焦屑	三六〇·〇〇
紅煤	缺貨
龍潭煤	五三·〇〇
銀炭（每担）	缺貨
木柴（每担）	一〇·〇〇
黑炭（每担）	二·八〇

香煙（每箱價）

大英牌	一一〇〇·〇〇
老刀牌	八二五·〇〇
仙女牌	五三五·〇〇
品海牌	缺貨

酒類（每担價）

金字塔	五〇〇·〇〇
白金龍	七五〇·〇〇
白金龍聽裝	八二〇·〇〇
大長城	四六〇·〇〇
小長城	三九六·〇〇
大聯珠	四〇〇·〇〇
大香檳	五一〇·〇〇
百花牌	一四八·〇〇
黃錫包（日幣）	二四五·〇〇
美駝牌（日幣）	一六〇·〇〇
禮拜堂（日幣）	一三〇·〇〇
雙斧濟（日幣）	一七七·〇〇
雙斧牌（日幣）	二六二·〇〇
全祿牌	二六〇·〇〇
長壽牌	一五〇·〇〇
吉祥牌	一九五·〇〇
指南牌	二一〇·〇〇
大前門包	二八〇·〇〇
燒酒	三八·〇〇
泡子	五五·〇〇
高粱	一二〇·〇〇
興紹	一三六·〇〇

金融

金買入（市平）每兩	洋五六〇元
金賣出（市平）每兩	洋六三〇元
銀買入（市平）每兩	洋四·〇〇
銀賣出（市平）每兩	洋五·〇〇
華興票買進	一五一·〇〇
華興票賣出	一五七·〇〇
日票買進	七八·七五
日票賣出	七八·二五

雜貨（每箱價）

美孚洋油（原聽）	一五·八〇
亞細亞煤油（原聽）	一五·六〇
光華洋油（原聽）	一五·六〇
幸福洋油（原聽）	一五·六〇
上海火柴（每箱價）	三五·〇〇
南京火柴（每箱價）	三五·〇〇
鎮江火柴（每箱價）	三五·〇〇
僧帽牌洋燭	二二·〇〇
乘象牌洋燭	二二·五〇
固本肥皂	一九·六〇
五洲固本肥皂	二五·〇〇
日光牌肥皂	三六·〇〇
礦（每担）	一二·五〇

中華大戲院 夫子廟首都大戲院舊址
現時代的潮流處！最新型的趣事片！
今天特映 唯一喜劇 國華公司空前得意出品
李阿毛與唐小姐
徐卓呆編劇 張鄭小石川秋合導
周曼華 尤光 姚萍 陳白 ... 國華全體明星合作
（每場加映時事重要新聞）
指定座 可先知照 電話預定

麗都花園 首都唯一的高尚娛樂場所
麗都大戲院 今天日夜公演京戲 李淑棠 林鵬喜 趙鑫葆 王競妍 張俊仙 倪金利（暨全體藝員）
日戲 獨影計 馬上緣 捧打薄情郎 連營寨
時間 日場一時半 夜場六時半 座價 包廂八角 特座四角
戲院除舊佈新 務早訂座
麗都話劇場 今天日夜公演 譚志遠先生導演 楊□先生編劇
悲劇 母親的秘密（媽媽不良氣壞了爸爸 弟弟得救犧牲了好姊姊）
時間 日場二時 夜場八時 座價 包廂八角 特座四角
欲免向隅 還請訂座
地址：建康路姚家巷口 訂座電話：二三四〇八

新都樂府
地址 建康路姚家巷口
容藝雙絕的嬌艷舞星 伴舞
新穎裝飾 富麗堂皇 舞池寬敞 光滑無比 精美大菜 超等技師 霓紅燈光 燦爛悅目 座位舒適 彈簧沙發 歡迎從速 預定座位
聘請遠東的菲島樂隊 伴奏
電話 二三四〇八

國際劇場 世界大戲院舊址電話二二九二四〇二號 A502
全部有聲歌唱偉大悽情悲劇
周璇 舒適 領銜主演 洪逗 周起 鳳凰 張形 合演
李三娘
劉智遠偷鷄！李三娘挑水！
創悲劇新紀錄 登苦戲最高峯
令人淚珠滾滾 苦的…… 兇惡的…… 令人火氣沖沖 暢快的…… 令人樂意洋洋 滑稽的…… 令人笑聲咯咯
時間 一時半起 四時 八時 開映三場 星期日加演早場上午十時起

中央大舞台 永信公司 A503 地址淮海路十五號
崐鴻社全體小演員 合記春童班百藝大會演出
秦秦秦 巧給巧實巧達子 名角繁多 不必細載
今天日戲 田錯 蝴蝶 花花 法門寺 大代審
今夜初次公演 十三本 狸猫換太子

國際聯歡社 夫子廟
南京唯一高尚樂府
地址：貢院西街新廈 設備：富麗堂皇 舞池：寬敞舒適 燈光：輝煌燦爛 舞星：藝術超羣 招待：週密備至 樂隊：聲韻悠揚
本社新由海上重金禮聘舞女紅星數十人容顏嬌媚態度和藹且藝術超羣保證來賓滿意是以每晚開場後中外仕媛齊集一堂恒感坐無虛席倘新各界來賓早時光臨無任歡迎
電話：二二九四九號

羣樂戲劇廳 夫子廟 A506
高尚娛樂清唱彩排 每逢星期日加演日戲
晚戲 曹慧麟 百花亭 金鳳樓 捉放曹
開演時間 下午六時 茶資每位二角五分

更新舞臺 協記股份有限公司
白牡丹 安舒元 鮑月春 連日客滿 務請早臨
（日戲）胭脂虎 螺絲峪 全本金鎖記
（夜戲）珠聯璧合拿手佳劇 全本 珠 夢
捐稅一律在內 小號對每日上午十時預售

南京大戲院 地址姚家巷 A504
陳琴趙童于 吉瑞雪艷蓉素芳占元
劉施劉袁蔡
今天日夜公演全新景綵 四本濟公 奇！奇！奇！
新裝大批電扇舒適涼快

驚動全世界唯一的歐戰鉅片
最後一兵士 五月十六日起 五月二十日止
全部充滿 戰爭的神聖 將士的英勇
歡迎 中國各界 注意請看
空前偉大的悲壯的、動人的、「最後一兵士」的鉅片
血肉橫飛，不爲所懼！槍林彈雨，不爲所屈！衝鋒陷陣，萬馬奔騰！聲析江河，勢如雷電！孤軍獨守，完成壯舉！
「最後一兵士」是最科學化的、最機械化的鉅片，得到全世界藝術家軍事家的讚美。
如此佳片 不可不看 良機錯過 人生憾事 中國人士 無任歡迎
價目 成人（法幣）一元五角 軍警學生小孩（法幣）一元
時間 星期日上午十時起 平常下午一時 三場連映
地址中山路東和劇場（即舊新都大戲院） B824 電話二一一五〇三號

天津三聚鞋莊 中華路一八〇號
本號出品新法製造時式名鞋男女新樣高等皮鞋
原料飛漲之際 製造特加精良 貨高價實信譽 仍選最上材料 出品完備優等 久蒙賜顧贊許
A514

華美男女鞋室 夫子廟
本號係由上海大中原大香賓女鞋專家之聯號特在本京夫子廟分設營業最近上海最時式男女高貴名鞋各樣式美觀
A513

盛錫福
發行所建康路三山街

本年度最新鮑魚式
帽業專家 敘久歷史 高尚出品 信用久著 譽滿全國
大批開始 躉批帽發
A511

飛龍閣戲劇廳 夫子廟貢院西街
更換後台 精彩節目 諸君注意 開演日期

明星大戲院 地址四象橋 A505
內部修理 不日開演

上海伴舞社
專們出門伴舞伴遊伴宴每小時二元隨叫隨到地址貢院街秦淮旅館內要知內部陣容請觀南京晚報
A661
在酒樓旅館均可徵招

大東伴舞社
本社社員由滬聘來都能伴舞伴遊而能歌駐井個個是态態大方交際廣闊君在宴客可邀前來以作興趣本社服務費每小時二元
地址夫子廟大石壩街二十六號 首都大戲院隔壁華中旅社內
A690

東方西餐遊藝場
陣容整齊 冰凍冷飲 各國糖菓 舞星集中
特聘舞國紅星每晚登場獻藝敬請各界早臨
特聘愛普樂隊廣東樂隊同時伴奏增舞蹈興趣
舞藝超羣 歐美大菜 各種洋酒 首都東方
貢院東街四十四號

新亞俱樂部社
保持舊作風 開拓新園地
設備貴族化！ 茶資普及化！
空氣流暢 藤椅舒適 舞孃嬌艷 燈光奇幻
日夜伴奏 星島樂隊 流行歌曲
地址 夫子廟貢院街三十一號

各地通訊

日軍實行開放 滬南法界江面

【中央社上海十五日電】滬戰時所封鎖之南市法租界江面，頃經日派華艦隊公布，自十五日起，開放該封鎖綫，上流五公里迄江南碼頭為止之江面，因此上海港內之擴船，業已和緩，且可促使今後南市復興，故中外各方，甚表欣慰云，

紅萬字會 發放賑粮

濟寧 【本報濟寧訊】世界紅卍字會濟寧分會，近因春荒不接，又加天旱，二麥將枯，一般貧民異常恐慌，該會會長劉濯之氏，提倡春賑，幸經該會會員等，終日籌劃，熱心捐助，積有成數，於月前購妥紅粮四萬四千六百餘斤，以資施放，茲悉該會已函請警察所、道縣警隊，維持秩序，並函請道署情宜室，派員參加指導，聞該室八日會派副主任龔星三參加，九日派宣傳員陳炳熹參加，在該會前院施放，並由各大商號派夥友熱心義務，每日於早九時起散放紅粮，至下午五時止，共放票三千七百五十一票，該票計分三等，春字票每戶二十斤，賑字票每戶十四斤，濟字票每戶八斤，共放紅糧四萬四千六百三十四斤，聞該票分發時，係由該會會員同城關各鎮鎮長及各街長挨戶查看，城關一帶貧戶，亦分三等，最貧而小孩又多者，給春字票一張，貧而無小孩者給賑字票一張，貧窮為事實困餒一時，俟後尚有維持生活之道，給濟字票一張，總之此次之賑，雖為不大，時逢麥尚未收，生活日漲之際，一般貧民正在嗷嗷待哺之時，得此濟糧誠受惠匪淺云，

上海 離奇謀殺命案
一女人一男孩被勒斃 藏屍床底兇手在逃

【中央社滬訊】公共租界浙江路六〇六弄五號潤華旅館，發生一離奇謀殺案，死者為一不知姓氏之女人（三十歲）及一男孩（三歲），緣於十三日下午四時許，有二男子偕同一女人及一男小孩前往該旅館，書名王中立，海門啓東人，當由茶房引入二九號房間，付去房費後，該號即閉門，迨至八時許該兩男子即行外出，茶房當亦不加注意，十四日晨三時許，值夜班之茶房以某號要拖鞋，當即至二九號取鞋時，發現一女人及一男孩已被人勒斃於床底，不禁大駭，奔告賬房轉報捕房，刻正調查被害人姓氏並嚴緝在逃之二男子云，

高郵自治會 修築揚屬運堤
工程費用悉由地方富紳攤派

【中央社揚州十四日電】揚屬邵伯至露筋一帶運堤及公路，事變後破壞不堪，交通阻滯，現高郵自治會，以該段公路運堤，影響交通水利至鉅，設一旦春汛大發，高郵境必多危險，乃召集各鄉鎮負責人員，經決定徵工辦法後，已自十二日起興工，所有一切用費，悉由地方富紳攤派，

人口新統計

高郵 【中央社高郵訊】高郵市容之發達，治安之奠定，已因國府還都而愈趨明朗，避難各處之人民，均紛歸故里，是以人口統計逐漸激增，據當局發表四月份之人口統計，約有九千餘戶，男女老少共約三萬六千七百五十六名，較事變時約超過一倍以上，

工部局衛生處 內部宣告改組

上海 【中央社滬訊】本年度工部局，為撙節開支，本月間該局職員會有大批更動，而工務處亦經加以改組，茲据該局消息，現該局衛生處，經董事處之核准，內部正式宣告改組，重要之人員亦有陸續更調云，

鄂省建設廳 舉辦礦業登記
～規定辦法十項～

【中央社漢口十五日電】省建設廳舉辦之本省礦業登記規定，凡已領有前實業部所發礦業執照，或已向前湖北省建設廳，呈請開採登記之礦業或小礦業者，應重行登記，未經登記取得礦業權者，不得探採，重行登記，呈請書應載明，㈠礦區所在地，礦質種類及核准日期等，㈡礦區沿革，及其經營經過，㈢公司或個人之創辦資本，及其組織內容等㈣以前礦區設備及其營業情形，㈤礦區與其附近之現在情況，㈥現在準備及其進行計劃，㈦已領礦業執照之號數，及年月，并呈驗原照或其清晰之照片，㈧曾經登記者，其原登記冊號數，及登記事項，與登記年月，并呈驗登記證，㈨關於抵押權之目的物等價格，及抵押權者，其債權之、㈩具呈人姓名住址牌號，及其據呈之年月日，登記費為五元，其應呈證明文件者，應分別按照規定，如逾限不呈請登記時，即註銷其前已取得之礦業權，

蚌埠 食糧調解委會 舉行三屆委會

【中央社蚌埠十五日電】蚌市食粮調解委員會，於昨日下午，舉行三屆委員會議，決定下列各案，㈠修正食粮調整暫行辦法，㈡各糧行報告粮食數目，每月二十日由粮業公會報告一次，㈢食粮出境每月不得超過五千石，㈣出境食粮以蚌埠以南為限，㈤每月以五千担米粮交合作社廉價出售，以上各案，自本月二十日起實行，

築路不得毀坟伐樹 名蹟古墓亦須繞越
蘇省府令各縣遵照辦理

【中央社蘇州十五日電】蘇省府頃令建廳及各縣知事云，查各縣開闢公路，原為交通要政，但於保存墳墓愛護風景，疏通水道，亦須隨地兼顧，妥慎計劃，乃查勘人員，往往祇顧路綫之便利，不計其他之妨害，殊屬非是，近日來築路損壞民間墳墓，又迭有所聞，甚至暴露尸骸，販賣材料，實屬非法，嗣後各縣對於興建公路，勘劃路綫，凡經過名墳古墓，及有關風景樹木，建築物均須設法繞越，河流溝渠，尤應多設橋樑涵洞，以資疏通，各該築路人員，毋得草率從事云云，

京畿路工竣 興修更生路

丹徒 【中央鎮社訊】本縣城市道路經當局開闢興修，十之八九已告完竣，前為京畿路年久失修，特飭道路工程隊，前經興工修理，業已工竣，推該路與更生路銜接，在該路之伯先公園門首，為交通要道，行人車輛，至為頻繁，而京畿路興建完成，更生路未曾動工，顯見有高低不平之處，爰特飭工再行修建，以便交通，而利行人云，

南市人口日衆 訴訟案件激增

上海 【中央社滬訊】近數月來南區市況日臻安謐，益以市民復歸日衆，致全區人口驟形激增，人口既形激增，民間糾紛自難避免，因此南區地方法院之訴訟案件，在過去數月無論民事刑事各種訴訟案件，亦轉形加增，益以國府還都南京地方行政組織更臻健全，南區市民之負屈莫伸者，原以地方秩序未復暫時隱忍，邇來亦已紛向該法院提起訴訟，具狀聲請，致該法院當局為樹立法院之改好信譽起見，對於民間各項訟案無不迅速審結，藉免市民因訟案拖累時日，結案稽遲，致市民之精神物質備感損失云，

各學校舉行 衛生宣傳週

南通 【中央社南通十五日電】本縣各學校，一律於二十日起，舉行衛生運動宣傳週，以喚起民衆注意夏令衛生，屆時縣教育當局，將分行視察實施成績，

華北各地簡訊

寶坻 新民會今村次長攜同工作職員，赴縣屬三四兩區一帶視查，每至一處招集村民懇談，並施療疾苦，安善勸農，對於民隱，盡力搜求，以是一般民衆，有后來共蘇之概云，

安國 上月月底，本縣駐軍於博縣境白塔附近，救出良民子弟二十餘名，交本縣新民會，總會訓練該會自接到委託後，即將其組成新民奉仕隊，積極訓練，成績頗有可觀，日前該隊舉行識字程度考試，已將全部試卷，分別甲乙，計特別識字者五名，普通識字者三名，不識字者十一名，第一名，年僅十六歲，文字尚稱通順云，

寧津 新民會寧津縣總會主辦之青年訓練所，第一期訓練生，自三月四日入所受訓以來，至五月二日已屆期滿，日昨在城內大街青年訓練所教室內，舉行畢業典禮，屆時出席者，中日長官各學生共計五十餘人，開會如儀後，首由縣總會趙主任致開會詞，由所長致詞，各機關代表相繼致詞，訓練生答詞，末由井上次長致閉會詞，攝影散會云，

滄縣 滄縣公署，前奉道令建築賽馬場，定期舉行道屬各縣競馬會，茲經縣署建設科積極籌備，均已就緒，定於本月十一、十二、十三日，為競賽之期，現在天津濟南各商埠，以及鄰封各縣，均選良馬來滄參加，並由天津萬國賽馬會聘請優良馬師來縣指導，預料屆時定有一番盛況云，

海關濬浦局 技工訓練終了

上海 【中央社滬訊】江海關濬浦局，前為準備原有濬浦技術工人集中訓練，茲悉該局現以濬工業已開始，技工訓練已告終了，自即日起先行分派工作，凡該項人員，暫行試用三月，然後考核成績，再予正式服務云，

工部局出售 平涼路基地

上海 【中央社滬訊】公共租界工部局，本年來因物價之騰貴，先後會將不必要之局有地產，盡量出售，以資收入，茲悉該局近又將平涼路六六六號冊地二畝六分五釐五毫，得價二萬四千六百元，出售，至購主則未發表云，

李眼科醫院
法療的學理 鏡光配驗 一全完備設 血液檢查 穎新法療
中華路內橋（舊青年會對面） 前同仁會眼科 李堵
A657

大嬰珠

白金龍

律師 會計師 葉光昌
衡平法律會計事務所 所址：南京城內新街口塘坊橋三十八號
A584

日軍指定 國民政府綏靖部指定
軍刀、文官用刀、軍用布篷、青年團用具、水筒飯盒、木槍劍道防具、土木工具、警官用刀、發賣中、專製證章、一式大量批發
河村軍刀兵器廠
地址 東海路十一號 電話 二一三九一號

當票立換現鈔
本號專收 鐘表 皮貨 照相機 打字機 千里鏡 電風扇 紅木傢俱等當票 鑽石 翡翠 珍珠 紅藍寶 古玩 西裝 收買全套紅木傢俱出價特高
夫子廟二六號鴻大時裝公司
A658

修理 買賣 電氣冰箱
敝公司由滬聘到專門工程師修理北極惠斯頂好挪威各種名牌電氣冰箱兼辦冷氣設備並收買新舊冰箱零件機器馬達
南京吉昌貿易公司謹啓 乾河沿小粉橋一號
A643

新開 東亞旅館
地址 山西路內江蘇三號陳家巷
各界旅客注意
房屋優雅 客廳富麗 茶房侍候 定價克己
空氣新鮮 佈置美觀 禮貌週到 承蒙光顧
器具新穎 清潔衛生 開幕伊始 無任歡迎
A662

上海華大製磅廠 遷移
木廠製造彈子新式磅枰堅固准確 新磅沽出保用五年 修理各國舊磅保用一年 零配物件俱全
此分廠在期內不蒙賜顧 修理分文不取 無任歡迎
南京下關起首老店 遷移城內國府路口估衣廊二十九號門牌
A658

南京 公共行 總行址鼓樓東
蒸溜水 每瓶五加侖 售價外瓶三元
電話二二七〇〇
A569

遺失聲明
蘇州 顧福如大弟子 陸達之 傷寒 內科
寓國府東街八號 門診 中午十二時至二時 出診 下午五時至七時
B831

遺失聲明
於五月七日因公乘最高法院檢察署公用腳踏車，遺失第四四號小旗一面，面蓋有署印三角形，除呈報注銷外，特此登報聲明作廢 薛玉貴啓
B828

遺失聲明
茲有北區警察署第二六二一等警士王先鈺遺失四號長警證一枚，除申請補發外，特此聲明作廢 王先鈺啓
B829

遺失聲明
鄙人於日前外出買菜，遺失西區警察署伕役證一枚，三四九號，除向警廳補發外，特此登報作廢 陶德標啓
B830

遺失聲明
茲於五月一日在本京承恩寺三江商行以洋一百二十元定單一紙，號碼為一七三，不意在外遺失，除向該行掛失外，特登報聲明，拾得者作為廢紙，一概無效 失主徐森啓
B833

遺失聲明
本人所領之水利委員會職員證章第二十三號，現已遺失，特此登報作廢 傅嚴啓
B832

請飲 老牌 大瓶 中瓶 益利汽水
經濟價廉 一瓶能抵普通數瓶
美國渴樂斯鮮橘汁
風行歐美五十餘載 醒腦生津 開味提神
上海駐京益利汽水公司總經理廣順昌汽水行 洪武路287號

酒精
東亞酒精廠出品 酒精性質優良 早為中外化學家贊許 現已大批運京以供各界需求 批發零躉訂價特別克己
南京總經理 士橋號 中山東路二〇一號 電話二二四六號
A644

合衆 照相卡紙公司
南京洪武路八條巷三十二號
出品精良 價格低廉 定印牌號 不另取費
A627

大同照相館
特備自動轉鏡 經售照相材料 專攝機關集會 定價格外公道
南京中山路國府路口 電話二二五六九
A510

新開 新都電光照相
欲攝現代化藝術照片？請至 駕臨試攝 高尚藝術 定獲滿意 精美出品
地址 夫子廟貢院街國際聯歡社新屋
A523

王氏 電光照相
高貴照相 普通代價
祇有夫子廟貢院西街
A511

胃腸良藥 谷井博士指導
胃活

主治効能
隔食・胃弱・胃炎・胃痛 胸隔痞悶・食積不消・食物不進・惡心嘔吐・宿醉・吐酸嘈雜・膨脹以及小兒吐乳等症
小腹帶重飲食不進之人 每空腹時便感腹痛之人 慢性胃弱面色蒼白之人 心胸嘈雜吐沫發酸之人 肚腹發脹大便不通之人
藥價 特大罐壹元 大罐伍角 中罐參毛 小罐貳毛 試用壹毛
大阪 山田安民藥房
總經理 東亞公司 南京中山路九十二號 上海河南路三三九號
各埠藥房、均有代售

NO 53
健胃潤腸
化食消毒
醫學專家說：「人體所以患病原因：是因腸胃虛弱，而現食積中毒症候；或因腸胃抗菌力衰微受病菌所患而生病的」。本劑既功神補腸胃化食消毒且効加強殲滅病菌力量。故將病源拔本的消去了。
各地均有出售

寰球無二 仁丹 常備神藥
清神爽氣 滋養補血 全腦効能 興氣旺力 止渴解勞 口中殺菌
上海 東亞公司仁丹部

達到全面和平的途徑

傅式說

我們在倡導和平運動之初，早就揭櫫了「戰則全面戰，和則全面和」的原則，所以和平運動的目的，當然是在全面的和平，只要看年餘以來和平運動進行的沈着和愼重，對於渝方期待的殷切和久長，就可以明瞭我們決不情願以局部的和平爲和運的止境，但到了長期的期待成爲泡影、而根據國內外的情勢，和平又已無可再緩的時候，我們才挺身出來參加組府的工作，目前國民政府已經改組還都，這不過表示今後有了推進和平的主體，奠下一塊和平的基石，決不能說是和平已經成功，只可以在和平運動的全部的過程中，僅僅完成了三分之一，第二步的三分之一，是什麼呢，第二步的三分之一，就是局部的和平，有人誤會改組還都以後，就算實現了局部和平，這種看法是不正確的，因爲雖則是局部和平，也需要一個正式對外的主體，所以改組還都，不過有一個談判和平的主體，並不是已經獲到了局部和平，國府還都，阿部大將來華，總算剛剛步入局部和平的階段，此後應當運用敏捷的外交手段、謀得合理的和平方案的實現，然後才可以說局部的和平有了成就，在和運全程上、可說達到三分之二的路程所以由組府還都的第一步，到局部和平的第二步的關鍵、是在對外以外交手段謀得合理的和平方案的實現，何謂合理的和平方案，所謂合理的意義，就是說這一次的和平方案，應該和歷史上中外各國的媾和條約不同，這一次的和平，不僅僅是爲了結束這一次的戰爭，而且還要根絕此後中日兩國間一切可能的戰爭，是要以一次的和平，樹立此後百年間和平的基礎，所以在這一次和平方案中，中國雖則到目前爲止是一個戰敗的國家，但她所損失的程度，決不能妨礙她的獨立和生存，中國國民雖則知道戰敗國不得不稍稍忍受吃虧的條件，但這些條件斷斷不應，斷斷不至於連根剷除中國立國的基礎，一棍打死中國復興的機能，因爲要是如此，中國固然不幸、日本也決不會獲得利益的、所以日本政府機正式決定了近衛聲明的原則，希望中國興隆起來，共同担負建設東亞的秩序，一個不能獨立不能生存的中國，那裏還能和日本共同担負建設東亞的重任，所以這一次的和平方案的內容，一定是能够保持中國的獨立和生存的，換言之，這一次的和平方案，一定是一個合理的和平方案，不過僅僅有了一個合理的和平方案，還是不够的，一定要使這個合理的方案，一樁一樁、一步一步地實現出來、然後纔會使大家相信這一次的和平，確實沒有喪權辱國，中國雖然打敗了，但是戰勝的日本，並沒有過分地搾取，並沒有過分壓迫，然後中國人民纔會大家相信日本的眞意，相信此後日本一定願意和中國做朋友，並不一定要置中國於死地，相信中國除出抗戰一條絕路以外還有這一條和平建國的大道可走，那末凡是從前阻撓和平的人們，或是懷疑和平的人們，將會一起欣然加入和平這方面來，即使那時候共產黨和蔣介石仍舊想要阻撓和平，但是大勢所趨，已經無可遏抑了，

到這一步，纔可以說已經由局部和平步入了全部和平的階段，已經由和運的第二步走上和運的第三步，在這裏唯一的關鍵，是在對內以政治力量，充分表現出和平建國的成績，因爲光是對外獲得了合理的和平方案實現，要是在內政方面，表現不出和平建國的成績，那末中央政府免不了是個弱體的政權，和平運動難免功虧一簣的，所以對內和平建國成績的表現，是和運全程中最重要的一段，我們早就說過，這一次國府雖承繼着舊法統，但自身不失爲一個革命的政府、不過這一次革命政府，和歷史上的革命政府，有一點主要區別，就是一般的革命政府，都是先推翻了原有的政權，然後成立起來的，而我們這次革命政府，雖已成立，而原則的政權，仍舊偏安一隅，還在那裏，不但還在那裏，而且還刼持着全國一部份的人力物力，還依靠着列强帝國主義的外援，儘量和中央政府作對，在內政方面，是中央政府唯一的競爭者，那方面標榜着「抗戰建國」的口號，這方面揭櫫了「和平建國」的大纛，雖則抗戰建國的謬論已經粉碎，然而我們總得拿出和平建國的實跡出來，給一般人民看，使人民相信中央政府是一個眞正革命政府，是一個人民自己的政府，到這時候，渝政府將失去所有刼持着的人力和物力，一切外援也將自然退却，偏安的局面，也就自趨崩潰，然後纔可以說是達到全面的和平，

在目前看來，全面和平還未實現，但是憑我們的毅力，在最近的將來，對外能够獲得合理的和平方案的實現，作成局部和平，完成和運全程的三分之二，同時再靠我們的努力，在不久的將來對內能够表現十分的和平建國的成績，達到全面和平，這時候不但整個的和運全程，全部到達，就是建國大業，也粗具端倪了，「行百里者半九十」，這全在我們同志的努力，

國民政府的政治（四）

岩村三千夫著　黃　節譯

其次，談到軍隊停戰，這點對於接近重慶區域的內地一帶，難以期望，但和日軍比較接近的前綫附近，或者逐漸能表現具體的形態，且對於蔣介石的直系軍，其可能性較少，對於地方雜軍，尤其那些已失去鄉土的東北軍西北軍、北方系雜軍、廣東廣西等軍，則可能性較大，地方雜軍的薪餉和裝備，還不及蔣介石直系軍的優越精良，在日軍猛烈砲火下，到底不能匹敵，所以早就和平停戰，日軍對於他們，略一游說勸導，便馬上投降或易幟，這是自始至今的經驗，所以國府令他們停戰待命，在地方雜軍看起來，以爲不投降而得停戰，成爲國府的軍隊，何樂而不爲呢，第三、關於國府改編遊擊隊的工作、這是國府所進行各項工作中，最有直接效果的一種工作，因爲遊擊隊的薪餉，較劣於正規軍，且與蔣介石的歷史關係較淺，又汪先生領導下的國府，繼承前國民政府的法統和靑天白日旗，他們仍歸順於靑天白日旗下，亦覺非常地自然，查蘇浙華中一帶的遊擊隊指導者，以CC團系的工作人員爲最多，現在國府中某某諸氏，暨其他，均爲CC團的中堅份子，以這些政治巨擘改編遊擊隊，就是國府最得力的地方，也就是最得意的事，

最後一個問題，就是國府除了進行個別的對渝工作以外，全面與重慶政權開始折衝工作，能否把她的主力（除了共產黨），收集於國府統轄下，這一方面，尙可分爲兩條可能的路綫，其一，將重慶政權的主力（蔣介石包含在內），移入國府轄下，其二，使蔣介石和他的直系形成孤立，將重慶政權大半吸入國府，

第一種的場合，就是再實現變相的蔣汪合作，第二種場合，就是理想論政權內部發生武力政變，國府目前將選定那一條路綫，似乎還沒有決定，但，最緊要的事，還是中日兩國，一步一步地實現眞正的合理調整，同時具體實現憲政政策，和革新內政，以政治的威信，牽動重慶，

當然，國府對於重慶，不論何時，並非不以武力相對待，惟以國府的立場，政治乃爲第一，軍事則隨其後，因此，政治工作，若大有進展，則各將領欲歸服國府之意志，當益趨明顯，且渝方倘欲以一部份兵力，圖謀阻礙，在這種情勢下，國府當不辭於軍事方面，集中加以攻擊，

但，這乃是政治工作，當推進將欲達到目的而需要軍事補助以促成的時候所取措置，反之，苟政治工作停滯，而欲專以軍事補助之，則非國府所願採用的路綫了，

希望由局部和平進而達到全面和平的汪先生所取路綫，其中間雖有幾多難關，但前途的一線光明，我們已可以看出，周佛海先生所言，欲達大處，必先由小處着手，最後，我們也說一句話，達到全面和平的一切契機，便是隱藏在局部和平成果的中間，

（譯自五月號中央公論）

劃一教育機關公文格式辦法

教育部頒布施行

㈠公文程式，除令，呈，咨，函，批等類別，及用紙敍由等格式，業經政府規定有案外，其句讀，行款，用語，文體等，均依照本辦法之規定，㈡公文句讀，爲免除誤解，便於閱覽起見，一律加用標點，惟所用標點，以下列各種爲限，㈠頓號「、」㈡逗號「，」㈢支號「；」㈣總號「：」㈤句號「。」㈥問號「？」㈦新使或感嘆號「！」㈧提引號「」㈨複提引號「『』」㈩省略號「……」（占兩格）㈪破折號「——」（占兩格）㈫專名號「——」（用於專名之左旁）㈬書名號「﹏﹏」（用於書名之左旁）㈭括弧「（）」或〔〕提引號，複提引號，除提示特殊字辭句外，用以標明引用文句，但如非引據原文不加改動，可以不用新使或感嘆號，尤不應濫用，但句號，無妨多用以替代支號，期使繁複冗長句語，變成簡句，較易閱讀，破折號用以標明破文法，（即所標明之文句）與上下文語氣不相貫串，不加此號，則顯然不合文法者）或突然轉折，有時用以標明夾註之文句，其用等於括弧，㈢公文行款，依照如左之規定，㈠文在十行以上者，應酌量分段，其有意義自成段落者，雖不滿十行亦可分段，㈠首行低二格寫，次行以下頂格寫，（分段者逐段均如此）㈡對上級機關之直接稱謂，均換行頂格寫，如係間接稱引，應視稱引時對該機關之關係，或換行頂格寫，或空一格寫，或不空格寫，對平行機關之直接稱謂，亦應換行頂格寫，如係間接稱引，應視稱引時對該機關之關係，或空一格寫，或不空一格寫，㈣分段寫者文尾「謹呈」「此致」「此令」「此批」……等字，均作另一段，低二格寫，㈤引用原文兩行以上者，應另作一段，其首行低五格寫，次行以下低三格寫，以清眉目，㈥引用原文如因過長，分數段者，每段之寫法相同，每段之首及末段之尾，均加提引號，如不用提引號，則末段之尾及引用文前之「呈」「令」「函」下，均應用「一」破折號，以表示引用文之起訖，無須另爲段落，但應加複提引號，㈧引用文之後，如仍用「等因」「等由」「等情」「等語」等字樣，應換行頂格寫，㈨「等因」「等由」「等情」「等語」之後用支號，「奉此」「准此」「據此」之下用逗號，㈩引用文有附件者，「等因」「等由」「等情」「等語」之下用逗號，「附發……一件」「附迻……一份」「附呈……一件」之下用支號，「奉此」「准此」「據此」之下用逗號，㈪引用文之內復有引用文層次繁多者，提引號與複提引號，可反復應用最外面一層，或可省略提引號，第二層用提引號，第三層用複提引號，第四層又用提引號，第五層又用複提引號，：：以下做此，㈫提引號或複提引號之下，號「，」或「」」應置於頓號，逗號，支號，總號，句號，問號，新使，或感嘆號等之上，不應置其下，㈬引用文之尾，原有頓號，逗號，支號，總號，句號，問號，新使或感嘆號者，應視合文語氣如何，改從與本文語氣相合之頓號，逗號，支號，總號，句號，問號，新使或感嘆號，如遇本文語氣末了，不應加用上述各號時，應將引用文尾處，原有各號省去不用，「公文用語依照如左之規定」，㈠稿面與文面，既有摘由，起首套語均應省略不用，即以「案奉」「案准」「案查」……等字開始，㈡文中既用標語「等因」「奉此」「等由」「准此」「等情」「據此」……等字，如可省略應即省略，㈢下行文中語句非不得已時，不用時宜將理由敍明，㈣下行文中語句如「切切」「懍遵」「毋違」「一致干谷戾」…等，以少用爲宜，㈤「該」字祇宜用於所屬機關或下級機關之第二稱或第三稱，對於平行機關，雖第三稱亦不宜用「該」字，因原文旣經改變，所有直接語氣皆應改爲間接語氣，「鈞」「貴」「大」等字，應酌改爲「某某」「本該」等字，「引敍來文依照如左之規定」，㈠來文簡要者，除首尾外可全敍，㈡來文繁複，非照轉不易使承受機關知其顚末者，可抄作附件，附入在正文內祇敍來文摘由，㈢來文如轉層次過多，易致糾纏者，可將中間之遞轉層次省略，即以「轉據」「轉准」等字銜接之，㈣來文繁冗刪略之較使閱者，再就正文刪節，或省略其不重要及重復之處，而以省略號表明之，或選改變原文後敍要點，㈤原文既經改變，應冠以「略開」「略稱」等字，夾敍在正文之中，而首尾不加「引號」㈥公文應採用語體文，佈告，宣言等文字，以及方案計劃說明，談話、演講，會議紀錄等，尤應儘量採用語體文，以示倡導，㈦本辦法由教育部通令施行，

和平之構造（八）

森戶辰男著　楊衍瑞譯

良可惜哉，彼等關於此一點之門爭態度，可謂恰與彼等所極力排擊的共產主義相酷似，所以不待言，此仍爲關於階級之門爭，並非關於國際之戰爭，因此將來所招致之和平，在實際上，並非正義之和平，仍有將陷入於彼等所堅決反對之凡爾賽的變力和平之危險結果也，噫，和平爲强大國家之責任，然而對於現實的和平，能比較的表示堅强之欲求的强大國家羣，則不僻正義和平爲何物，又對於眞正和平，能表明熱意之其他强大國家羣，又對現實和平，缺乏尊重之意識，此等强大國家，固然悉係欲求和平，然就彼等全體之和平意見而言，則有分歧之不同，有顯著的混亂，將來結果，自然有不得不弱化，不得不失敗之勢，而眞正永久之和平，結果終無由獲得之也，因此予甚盼望此一方面將其維持現狀之偸安的和平，轉換爲基於正義之革新的和平，更盼望他一方面克服其强力主義，對於現實和平，强化其尊重之念，此二者實爲打開現在停頓狀態之最好法門，而爲强大國家的當道者最吃緊最重要之責務，但彼等若不能爲此之時，則日本宜依國家革新之法，而代爲之開拓此道路，此亦强大國民最吃緊且至重要之實務也，此次歐戰，日本並未加入，幸而未爲上戰兩種偏執運命所縛束，立於頗自由之立場，就中可以建設東亞新秩序，實行表示革新的和平之欲求，並以此表明完成强力的和平，而爲世界之指導，則殊屬幸甚矣，即關於此點，不惟在東亞，在世界之强大國家中，而日本之國家與國民，不可不謂責任綦重也，

十　爲和平秩序的東亞協同體

予於指責戰禍擴大，並全時進展的和平前進之狀況下，將可得追求之新的和平構造與條件明之，更以日本對於東亞新秩序之樹立爲媒介，以確認計畫此世界史的趨向，此中之意味，即含有決定東亞新秩序之運命，並以可尊之犧牲，發動中日事變之文化史的成敗也，若中日戰爭，因能達到目標之故，而化爲可尊可貴極有意義之戰爭，則此東亞新秩序之精髓，自然存在於東亞協全體之理念，此理念一旦廳棄成功，則日本知識階級所給與事變之幫助，勢必得到最高之評價，關於東亞協全體理念之建設，當他日告成之時，亦即日本社會的思想高於世界的水準，成功之日，前綫將士，可稱爲有赫赫之武勳，後方文人，亦可稱爲有光輝之文動，雙方至某程度，正可以比肩誇美也，至於東亞協全體，宜越過理念的建設之境域，而使之向前推進，早日達到現實的建設，固不待言，對此一點，幸已由日本政治的中心勢力，將欲使其實現之强度熱意，業經屢次宣告於中外，然而不可僅將美理想描寫於白紙上也，宜一面與孤疑，夾雜，抗爭的內外諸勢力戰，一面宜注意左之三項，

×　×　×

趙錦昌廣貨號廣告
昇州路木號現有杭友寄銷大批杭紡杭羅人絲紡價目克己按整疋批發不賣零剪此告　B787

二新池堂
汽水盆浴　西式房間　洋磁澡盆　座位舒適　定價低廉
地址　中華路三山街　A579

杭州張小泉剪刀廠　回京復業
本廠出品　精製各色純鋼電鍍剪刀　解剖器具　西餐刀叉　一應俱全　公文信箱　理髮器具　鋼鐵門鎖　如蒙惠顧　零售批發　價目克己　無任歡迎
發行所：南京建康路二二四號　A638

新到大批荷鮑翅
新貨上市　價格便宜　如蒙採用　揀選隨意
地址建康路三六八號　永昌隆敬告　A735

中華鐘表眼鏡行
歐美鐘表準確可靠　科學眼鏡保目養神　精修鐘表限期不誤　新到電鐘特價廉售
地址　太平路黨公巷一一八號　A563

仁和祥
南京中華路府東街中
床業專家銀箱大王
愛情者注意敝廠
上海新運到大批桃木床一千餘只　大減價一星期　價廉物美　請勿惜過　請來一試方知便宜
宣耀庭啟　A638

獎票
常年重價征收新舊獎票
如願割愛請於十二時至二時及四時以後惠臨商洽
南京鼓樓三條巷二號王星華　A650

天興記無線電行　原址復業
批售歐美最新式無線電收音機及各名廠無線電應用材料書籍雜誌
地址建康路三一四號（興華銀行東首）　A632

新都無線電行
聘有專門技師負責修理各種無線電機　公共放大器　A575

四明　時代眼鏡專家
目力不健　人生缺憾　欲謀保養　須配眼鏡　可助視力　配戴眼鏡　恒重光度　唯有四明　檢目配光　負責保用
A570
地址：太平路平巷口

義合東磚瓦
製造廠—南京和平門外東門村三十六號　事務所—南京中山中路保太街口

協記新昌電機噴漆
汽車壞了嗎？不怕了！現在有「協記新昌」汽車行出世了！！包君修理得堅久美觀滿意
本行承接修理汽車噴漆一切工程　車上商標等象代添配各種汽車零件　沙法彈簧坐墊　車套出品精良交貨迅速　如蒙惠顧　價目絕對克己　約期不誤　各界歡迎
地址　珠江路三三一號　A665

火險
敝公司承保各種火險　如承惠顧無任歡迎
總公司：上海外灘十八號
南京：英泰保險公司　地址：珠江路一六〇號　A609

老淋新淋・一般即靈

淋疾之化學療法

淋疾之可懼也　已不待言　至其害毒不且侵蝕患者之肉體　使之精神的苦痛　在家庭則感染於妻子　或使無心愛兒　生逢淋毒性失明之慘等　咸稱爲亡國病　亦宜矣哉

淋菌乃一八七九年德國奈攝兒博士所發見者　世界中無處不蔓延　或謂全人類之二〇%受本病所侵　誠有可懼之傳染力之球菌也　一經患淋疾　則淋菌以非常勢力　侵入深部組織　實在令人可驚　故如自覺有此等症狀時　不可不速用適宜藥劑　以阻止其蔓延

近時研究細菌性疾患之化學療法　實有長足進步之概　應用化學藥品亦不得絕滅之病原性微生物範圍漸見縮少　對於淋疾之治療　亦見提供發揮特異的殺菌作用之化學藥品　對於困難之淋疾療法　顯示歸宗之目標手段　即「阿早」色素是也　此乃幾多有權威之臨牀家所認定　且依種々嚴密實驗之結果　爲現今最可信賴之安全且根本的之藥劑也

「阿早」色素製劑「脫爾滔淋」片

「阿早」色素劑之「脫爾滔淋」片爲日本醫藥製造界有權威之本社研究部苦心研究而成　且以種々實驗的根據而提供於世　蓋「阿早」色素劑之白眉也　對於急性尿道淋時　如服之　即迅速被吸收於血液內　經由尿道與尿　同被排出　此時發揮其強烈之殺菌力以撲滅淋菌　且除去疼痛　不至後部淋疾或慢性淋疾　使之根治又得防止併發症　本劑尤最可賞讚之特性者　爲大有深達性之事即滲潤於深部組織之性質　此事乃治療淋疾之最大要素爲「脫爾滔淋」片之最大特色也　又本劑毫無障碍胃腸等之副作用　故凡遇有感染淋疾之虞之機會時　如立服本劑兩片錠之　則迅速排出於尿中　發揮其殺菌作用　故得防禍於未然也

【適應症】急性及慢性淋疾　膀胱炎　腎盂炎　腎盂腎臟炎　尿道炎　精系炎　攝護腺炎　軟性下疳　卵巢炎　子宮內膜炎

【包裝】三〇片　一〇〇片　三〇〇片

製造兼總發賣處　株式會社　塩野義商店　大阪市東區道修町三丁目
上海出張所　上海西華德路七〇號

ST—新63

鹽野牌　脫爾滔淋片　ALTARIN

生活

學校生活片斷
——一個女學生的回憶——

成玉

無論那一種生活，在當時，總不覺得如何愉快樂觀，及事過境遷，換一種新生活後，追憶過去的生活，愈想愈有趣味。少年人總常常想到童年的跳笑跑玩，天眞爛漫，青年人又沉思少年時的無憂無慮活潑快樂，及至中年，又羨慕青年之純潔坦白，一無煩累，等到老年，又追憶中年的强健了。我是一個孤苦的女子，出學校已有三年，在三年中，曾經做過學校的教師，圖書館的管理員，職業的生活，雖沒有像一般人睡駡所咒咀的無聊之味，但是教師的一副虛偽面孔同事間的隔膜，以及所接觸的社會上的世事，萬不如學生時代的眞率了。學生的時代是過去了，可是學校的生活，還留在我腦筋中。現在把學生時代最有趣味的幾件事，略述一二：

（一）惡作劇　中國女子，素重靜默莊重，柔和嬌弱，見生人面紅耳赤，說笑話以爲不規矩。可是時代的力量眞大，已把這種舊觀念打破，潮流的趨勢不可阻止。已經解放女子言行的束縛。女學生不會再像閨閣中的千金小姐，不言不笑，而是像男子們一樣的大方了。每個學校，無論男女，總有惡作劇的事情。記得在高中時，我的寢室中一共有五人，一個同學，常常被我們作弄。一夜電燈已熄，而她仍在她的朋友處輕聲談笑，那時我竟異想天開，把她的被褥一齊放在門外的走廊上，把房門閂好，通知了其餘的同學，都同聲道好，於是有房中便寂靜無聲了，我們便各自鑽進了被窩，側耳細聽。急促的步聲，愈走愈近了，『唉！誰把我的被褥放在外面』？是她的口音，接着是推門的聲音，推不開，祇聽見她拿被褥，用懇求的口吻喊着：『成！成！請你開開門』，我不應，格外做出鼾聲，她再喊：『黃！張！』她們都迸住了氣，以被頭遮住了嘴暗笑。她失望了，用力撞着門，隔室的同學，怨憤的喊道：『燈已熄了，靜些！人家要睡呢！不要妨礙別人的睡眠！』她啜泣了，而且失聲的哭了，因此驚動了舍監先生。我約聽到樓梯上的脚步聲，便輕輕鑽出了床，像做賊似的把門閂拔開了。那關在門外的同學，大約因悲哀過度，不聽見我起床拔門，舍監來了，那同學看見救命王菩薩到了，半泣半喜的告訴她舍監微微的叫『開門！』她順手把門用力一推，門是開了，人亦幾乎跌了進來，我忍不住的笑聲，從我的口中爆發了。

（二）偷考題　女子性情，偏於文學美術，大概誰都承認吧。我們在自修時，不溫習理化，不演數學，常常到音樂室去彈琴唱歌，或則繡枕套結絨衫，有幾個是埋着頭寫情書。男教員曉得女子容易哭，對於功課不十分嚴緊，其中化學一科，最令人討厭叫苦。大考到了，別的教員都可以要求指定一個範圍，或者考一半，獨有他是不肯通融的。全體去要求，代表去請願哀懇，都不能感動他的異乎普通教員的鐵石心腸。一本三百多頁的化學，怪難記的H_2O.NH_3.等等方程式，怎麼能夠應付呢？後來一個同學想了一個計劃，他乘全校午飯的時候，偷進了印刷室，把化學的試題，偷印了一張，人不知鬼不覺的大考題目，已在我們的面前了。考期到了，本來憂愁不堪的面容，都是喜形於色的進了考場，接着題目，不費思索，很敏捷的回答了，迅速的去交卷了。先生雖有些詫異，但後來對我們說：『這次考試，你們成績都很好，可見讀書要用功』！哈哈！那裏是用功！

（三）愛與妬　男學校裏有幾個漂亮的男同學，往往被其他的同學視有女性，而我們女校學生沒有這種惡習。男學生可以有二人以上以至於很多的好友，而女學生們很少有二個以上的知交。因爲女子的氣量是狹隘，易生妬心不能有感情站在平行線上的二個同學。我在校時最知己的同學是平。她比我高一級，處處照顧我愛護我。那時我的姊姊已經出嫁，我待她亦如自己的姊姊一樣，在一年中，我和她發生濃厚的感情，我們寢室雖則不同，而她每夜來我寢室和我同睡。有一次，舍監來查房間，她去避在床底下。純潔的同情的愛浸透了我倆的心靈。可是她爲了我，拋棄了以前的朋友。她本來和張女士最好，差不多是上課同去，下課同回，食則同桌，行則並肩；等她和我要好後，張女士的嫉妬不時的顯露。當我和平散步在操場時，她總是帶着譏諷的口氣，露出冷淡的獰笑，向我說：『成，你得到了一個好朋友，恭喜恭喜』。我現在想來還是覺得好笑。

我們應該活多大年紀？

慮

我們能活多大年紀？據美國人壽保險公司的統計，大概一百個人之中有三分之一活到七十歲，祇有十二個人活到八十歲，祇有一兩個人活到九十歲。中國向無統計，照一般衛生狀況來看，因爲嬰兒夭亡率與一般死亡率的高，大約「人生七十古來稀」，這句話不假。最近羅斯福因爲美國最高法院的九個法官中有六個超過七十歲，想請他們支原俸退隱，這在我國大約永不會有的。

約翰霍布金大學有一位生物學教授，就二千個活到九十歲以上的人研究他們的生活，得了一個結論，他以爲這班「人瑞」所以能享受高齡的原因，可以說有三個特點。

第一個特點是遺傳。大概一個人的祖先如果多是高壽的，他也比較長壽。例如有兩組小孩子，一組的父母兩方的祖先都在五十歲以前死亡，一組則多活到七八十歲，那末將來後組的平均年齡比之前組的可以大百分之二十二，每個人平均要多活十年。

第二個特點是不發脾氣，不憂慮。中國人有句老話叫做「心平氣和」，這是享高壽的一個要訣。不要發怒，不要着急，不要杞人憂天，也不要快樂到忘其所以，這樣不但長命而且生活也有趣多了。

第三個特點是四十歲以後不要做太勞力的工作。這還不是說四十歲以後就可以享福了。一個人生活有規則，不太忙也不太閒是最合於健康原則的，在四十歲以後尤宜如此，不過老年人如整天不做事，也許對於他的健康有不良的影響。

據他的研究，並不是身體强健的人才會長壽。有許多身體强壯過人的反而短命，而活到八九十歲的人，却有不少是常在病中的，而且所患的不是致命的病，因爲很少經過開刀的手術，所以他們的機體任何重要部分沒有損害到必須割去的地步，照此說來，如果一個人在遺傳方面若是有享高壽的可能，再留意其他兩點，做相當的工作，過有規則的生活，沒有不可以活到遐齡的。

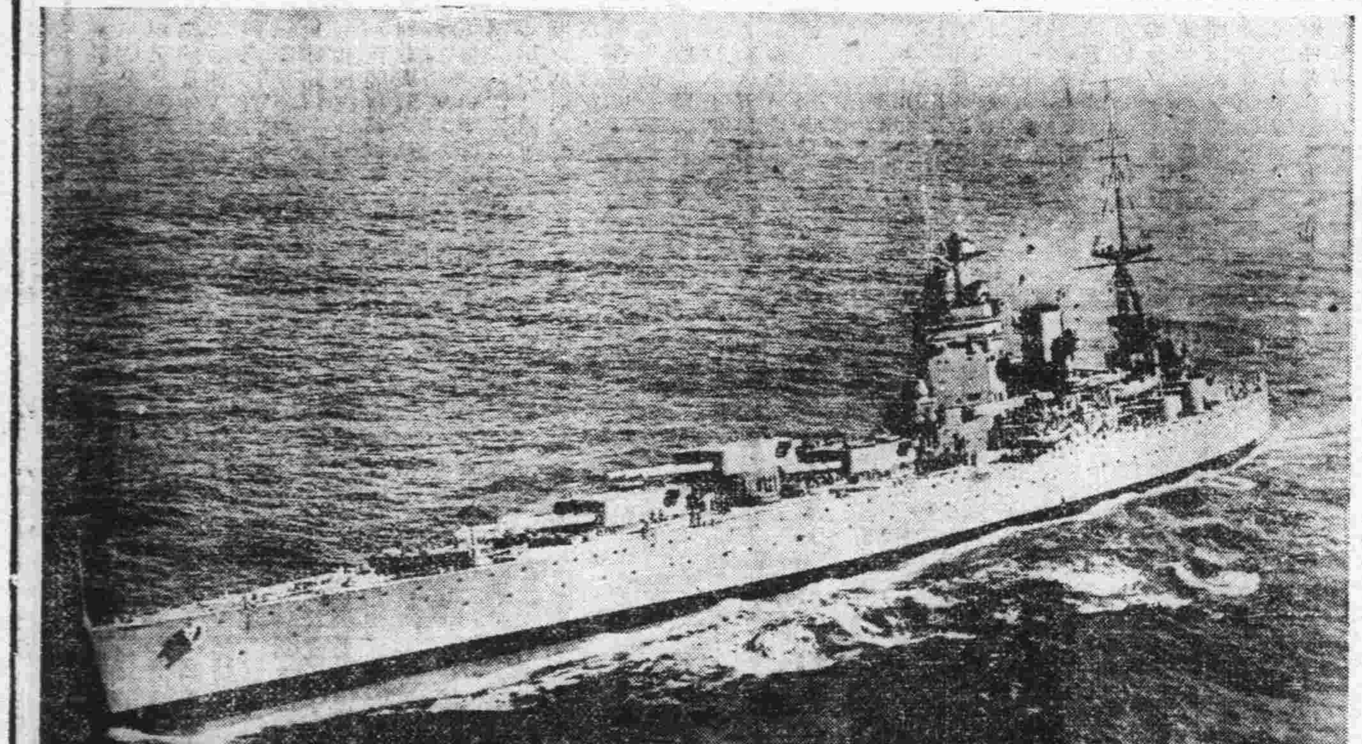

照相說明　英國海軍之主力戰艦「洛多奈」號

幾種製醬法

▲揚州造醬法：用小麥麵若干，加入炒熟的大豆屑不拘多少，滾水和揉成餅，二指厚，兩掌大，蒸籠蒸熟冷乾，於不通風暖處，上用蘆席鋪勻，用楮樹葉厚蓋，至黃衣上勻爲度。去葉翻轉，黑透曬二日，搗成碎塊，入鹽水內泡成醬，（熟水浸鹽）醬黃入鹽水後，每早晨用竹杷攪一遍，半月後醬成。造醬所謂三熟，即熟水調麵，熟水浸鹽，蒸熟麵餅也。

▲常州造醬法：用七石缸一隻，豆七斗鹽百斤，小麥麵一百八十觔，將豆煮一晝夜，務極爛，用籃濾汁淨，冷半日，將豆拌麵成大塊，攤開聽其上黃，七八日黃透，將此胚儘曬二三日，即傾入缸加鹽百斤，挑水上滿，聽其曝曬，清晨兜底一攪，每日必一次，用一箬蓋好，雨蓋晴開，日晒夜露，與缸間能通空氣，用絹袋盛好，即可榨下醬油，如上成份，可出上等醬油四百斤，醬胚復加鹽少許，便成醬矣。

▲杭州造醬法：用大豆一斗煮極熟，停一時翻轉再煮，蓋過夜，次早將熟豆連汁取起放盆缸內，用麥麵拌勻，於不通風處用蘆席鋪勻，將楮樹葉蓋好，三四日後，俟上黃取出，晒略乾，入鹽熟水浸透，半月後可食，每豆黃一斤，配鹽一斤，水七斤。

小常識

賽梧

▲試驗火腿　以犀利之刀子刺入火腿骨下面，拔出視之，若刀淨味好則佳，若刀面模糊油膩氣味復惡，則宜棄之。

▲水池　蓄水之池井，應不時加以整理，洗刷，若離家稍久回來，水已停積多時，更宜將舊水決盡而更新水。●滬僑●

求是齋經濟論集（六三）

諸青來著

徵收此項貨稅，設備甚爲周密，在縣治分設所稽查；在道治則特置督察局；近年歲入大增，乃由此項特貨稅增收所致。十五年度歲入爲一千六百萬元；十六年度則增至二千六百餘萬元。茲錄是年收支實數如下：（萬元爲單位）

國稅收數	地方稅收數	國家支出	地方支出
一四七六	一一九一	一六五六	一一八六

【附註】右列國稅，包含鹽稅烟酒印花關稅煤油稅等在內。

十七年度預算：軍費定爲一千一百萬元；政費一千零七十萬元；以夙稱貧瘠之省，每年負担軍費乃達一千萬元以上，可謂巨矣。

㈣四川　按照民五預算：國家歲入一千一百五十五萬餘；歲出軍費六百零二萬元，政費四百八十五萬元，收支尚屬相敷。其後軍費逐年膨脹，至十一年份竟達一千七百萬元以上，收入不敷，則截留中央收入以濟之，屬於中央收入之鹽稅，年約一千萬元，烟酒印花年約二百萬元，合國稅計之，可得二千三百萬元，有此巨額收入，尚不能饜軍人之慾，任意增兵，漫無限止；又因各派內鬨，勾引黔軍入川，軍隊愈形複雜，各占地盤，形同割據，就地籌款無所不至，濫發銅幣；扣留鹽稅；並有預徵田賦至民國二十五年以上者；誠屬駭人聽聞。至十四年，劉湘賴心輝等，以各將就地取財，紊亂無紀，乃召集人民代表開善後會議，造具收支概算，提交會議解決，以期公開分配，免有偏枯不均之弊。考其概算內容；國家地方經常歲入爲二千五百萬元；臨時收入爲二千萬元。（內列禁煙收入預徵糧賦等項）國家地方歲出政費五百餘萬元；軍費爲三千八百萬元。當時各省支出軍費，以廣東爲第一，四川次之，近自易幟以後，內爭依然不息，軍額有增無減，蜀民困於兵匪，流離失所，誠不免有呼籲無門之苦矣。

專配　洋松大料　經售三夾板　本行新到大批洋松材料　不論大小尺碼一律照配　遠東木行　太平路黨公巷十號　電話二二六一一　A666

夫子廟　小蘇州茶食糖菓號　平時食品此乃價廉物美之鐵證也　蒙各界及遠道顧客擁擠爭先恐後選購　洋酒各種罐頭送禮極爲相宜　端陽節將近新到大批新鮮應時葷素豆糕湖州粽子　新到新香椿芽洞庭枇杷膏　A534

馬慶康公司新出品　電爐烘製　奶油威化餅乾　味分桔子檸檬巧格力香草　又酥又脆眞好吃　每包一角五分　A536　地址中華路一六五號

祥和南貨食品　三和醬菜新訂價目　獨家經理：什景菜每打六元二角　蘿蔔頭每打六元正　乳黃瓜每打六元四角　醬豆醬每打五元三角　名目不贅　備貨充足　零躉批發　均極歡迎　A535

夫子廟　太平村支店　鮮嫩筍脯　新香椿芽　玫瑰紫香菜　經理東山嚴大德堂　華素綠荳糕　太倉糟油　平湖糟蛋　玫瑰香糟乳腐　枇杷膏　鮮肉夾沙粽子

萃華罐頭食品商店　最新發明　味美絕倫　佐餐聖品　醬菜大王　已經應市了　珠江路西口郵局北首　A537

唯一高等文具用品商店！　合衆文具公司　統辦　自來水筆・信箋信封・藍黑墨水・卡片油墨・結婚證書・教育文具・機關用品・備貨充足・歡迎賜顧・　地址：朱雀路九十二號（中報社對面）

大華箋紙印刷號　文具　本號自運中西紙張武林錫箔文具儀器湖筆徽墨　承印軍政機關表冊用品洋裝簿記鉛石印刷一應俱全　南京北門橋魚市街三四號　A626

北京榮寶齋書畫紙店　南京分店延齡巷五十九號電話二二二四九號　本齋專售現代名人書畫鋼筆毛筆兩用仿古詩牋詩筒時款雅扇壽屏中堂對聯綾絹輓聯書畫宜紙名鐫端硯盒鎮尺八寶印泥筆墨松烟墨汁國畫顏料如細硯絹博古請東文章抄本圍象棋盤名象篆刻牙石銀銅圖章優等工師精棣新舊字畫裝璜古玩文房禮品應有皆備如蒙惠顧無任歡迎　A539

泰和製版所　精製　特點　銅版　鋅版　銅鋅版　照相鋅版　三色銅版　五色鋅版　出品精良　交貨迅速　約期不誤　價目克己　地址　南京中華路三三二號　A540

劉浩醫師開診　地址　鼓樓湖南路西橋口七四　科目　內科（心臟血管肺肝胃腸腦性神經系疾患及傳染病等）小兒科　皮膚花柳科　眼科及新法戒煙　時間　門診上午八至十二時下午二至五時　特診隨請隨到　出診下午五至七時　星期三下午及假日午後停診　A523

崔俊良診療所　國醫徐又椿　小兒科　內婦科　專門梅毒淋濁　統治內外各科　包醫藥費十元注射自備　地址昇州路西糯米巷口　時間門診上午八時至一時　出診午後二時　地址大香爐小板巷口天壽參藥號　A603

南京鍼灸療養院　門診部　療養部　中風不語半身不遂口眼歪斜口角流涎牙關緊閉手足麻木　積食癆病瘰癧肺癆咳嗽喘息　婦人經痛心胃氣痛　小兒驚風　一切疑難雜症　金針科醫師李靖方　白下路昇平橋西廠十一號　A561

首減濁　美國雅培藥廠出品　最新化學診療劑　專治白濁及其他一切變症合併症　『SULFAMIDYL』　各大藥房均有出售　新民大藥房經銷　太平路一五五號　A503

樵山醫院　專治內科外科性病科　附設一純齒科部　特設電療科愛克司光線　門診每日上午九時至下午四時　出診每日下午四時至七時　星期日上午門診　星期日下午休診　祝節日全日休診　院址中山路二一七號　A593

產婦科女醫師徐松芬　兼治內外各科　包戒煙毒　佈種牛痘　備有產科設備療養室　優待券　中華路許家巷二十二號　A635

省三醫院　內外科　花柳科　產婦科　小兒科　女醫接生　包戒煙毒　院址碑亭巷二四七　A552

中青齒科醫院　科目　口腔外科　拔齒科　治療科　鑲補科　口蓋補綴　齒列矯正科　院長醫師林中青　院址遊府西街四五號　電話二二四三六號　A553

性病專科醫師顧洪模　回京復業　專一陽萎早洩　腎虧遺精　發育不全　房事無能　及性神經衰弱　一切慢性病根治　花柳白濁橫痃下疳限日除根　時間上午九時至下午六時止　地址江寧府砂珠巷博濟醫院

葆初診療所謝惟仁醫師　照常應診　主治內外各科　尤精內科及花柳科　時間上午九時至下午四時　地址昇州路二六三號（糯米巷口對面）　A554

國醫推拿專科徐希濤　回京應診　A555

中醫張仲樑　兒科專家　兼內婦科　診所明瓦廊九十八號（原住新街口）　A523

黑海星　打倒煙癮　肅清煙毒　黑海慈航　同胞救星

厲羣牙醫師　診治科目　口腔外科　拔牙科　鑲補科　治療保存科　牙列矯正科　門診上午九時至下午五時　院址中山北路五〇八號鼓樓醫院南首　A551

神針治病　以針導氣　不粘皮膚　地址洪武路八條巷西首一號　吳建成啓　A654

廣東醫院　程立鈞醫師　專門戒煙戒毒　凡有鴉片紅丸白麵嗎啡者本醫師以最新特效療法戒除　院址中華路府東街　A549

竹口醫院　科目　產婦科　性病科　內外科　電療科　眼耳科　喉鼻科　小兒科　齒科　院長醫學博士竹口文雄　住院病房清潔　房屋清靜　最宜療養　院址洪武路洪武街洪正里　電話二一三四七　A546

廣通診療所　專門包戒　鴉片白麵紅丸嗎啡等毒品　不論男女老幼有病無病　徹底斷癮　絕無痛苦　不礙工作　永不復吸　備有章程　函索即寄　醫師華達三　兼治內外花柳皮膚等科　地址中華路青年會對面　A634

與久那兒　鴉片嗎啡海洛英　最新戒煙靈藥　注射用　中支總批發處　南京太平路文昌巷文華公寓內　國際新藥研究所南京出張所　南京總代經售處　南京建康路四二九號　東西大藥房　各重要大藥房均有代售　A659

鴉片嗎啡海洛英　戒煙聖藥　四巴諾露　特效止痛、鎮靜止咳、包裝方便　十管入　三〇瓦入　五十管入　五〇瓦入　一百管入　注射用　北中支總發賣　朝日製藥株式會社　北平支店　南京批發處　夫子廟龍門街廣生大藥房　太平路大華藥房　各大藥房均有代售　A637

包戒白麵　專戒鴉片有法國新出品的良藥　一粒靈　戒毒特效藥　A651

白敬宇眼藥　主治，沙眼，雲翳，及各種時行目疾　店址：南京朱雀路奇望街　白下路昇平橋　本外埠各大藥房均有代售　A565

新声

送答禮使節團赴日

·重綠·

答禮使節團於今日首途啓程，我們在歡送之餘，謹致無限的敬意。

此次答禮使節團的東渡赴日，是因國民政府還都南京，日本政府特派阿部大使和國民使節團來京參與慶祝國府還都盛典之後而成行的。中國古語裏有句『來而不往，非禮也。』就是這個意思。而用在國際的酬酢上，也是如此。

本來，中日兩國的邦交，素極親睦，日本有助於中國的革命亦至多。只因爲『七七』蘆溝橋事變勃起，而至中日兩國不明不白的混戰了下去，但是苦戰了二個多年頭，其間在邦交的關係中，也始終沒有斷絕過，不過在事變勃發之初，日本駐華的川越大使和中國駐日的許世英大使，各自回歸本國而已！所以兩國的邦交久懸中隔，只要時機的好轉，即可以恢復正常善鄰友好。

日本政府派阿部大使和國民使節團來華，是日本對中國向善鄰友好的途徑上走去；中國政府派答禮使節團赴日，是中國對日本向善鄰友好的途徑上努力。這樣的一來一往，東亞永久和平，也就從此基奠。

此次答禮使節團的東渡赴日，就是負了這個使命而去，我們爲求東亞永久的和平，我們對代表團一行更表無限的希望與敬意！

文人與眼疾

有很多人說文人是傻子，的確，不但傻，而且眼睛也都不很健全！他們在風和日麗的明媚世界裏，常會亂視，以致昏花，極明晰的東西，在他們眼底都成爲模糊的粗型。因此，他們對這些東西便不關心，也無從發生興味。

然而；眼睛平時很健康的人，若一旦到一處黑黯的地方，他會連模糊的粗型都不能夠看見，他們根本不明瞭周圍是些什麼景物，有着什麼角色，比文人不知還要傻到多少倍。可是一向被這些聰明人們視爲傻子，患着懼光眼疾的文人們，却彷彿踏入自己純屬的世界，他們不但有欣賞景色，觀摩事體的本能，甚且他們像是戴上了顯微鏡，極微末的物體組織，極輕藐的變化動作，都能夠畢覽無餘，

在強光下視神經特別受使用的文人，也並不在少數，甚或比前者之類還要多。是光這些文人的技能職責，是歌頌慾求（酒色財等都在內）的安文大作之盛行了。不過他們所以能夠屹立文壇，蝸行無阻，是有着基本的牢固的[illegible]的。很明顯，那是[illegible]類保作而生的原料本質，那[illegible]作的對象，生意之主顧的「樂天派」人物。

這樂天派人物之能夠成爲樂天派，他們怎麼個樂法很費解的，在這等眼睛健康的文人是，更避免去解。他們不想解，多是經過一段黑暗道途域，祇有黑暗的圈圍中，才能予他們以樂的滿足也。所以這等文人不寫這樣題材的文章，是有其充分理由的。但這一塊黑暗面的場合所以本能空虛，機警淡漠開去，是因爲這龐雜的社會裏尙存在有少數害着眼疾的文人！他們的文章沒有虛僞揑造，他們的心理也絕未受任何感惑與逐使，因爲他們的眼球生來就是祇會看這樣東西，及如此事件的。

他們受着多數人的極端痛恨惡闘，同時也受着少數人的血誠的崇愛與稱贊。嚴格地說，這類文人存在於社會中，堪說是一種污旋，晴礁。我們的究極目的，是希望我們的社會中不會有他們的存在。然而；在當前的人世環境中，他們却是比什麼都需要的。要糾正醫療他們的畸形眼神經，祇須不讓他們看到任何景色，甚或粗型。他們望去感到空虛的地方，便是我們理想的世界！

·樂辛·

庚辰夏四月事變後初度涖玄武湖

徐浣華

蕪路荒涼認舊遊，柳絲相見不勝羞，園來明月枝猶安，刼後飛雲識我不？細草樓台春有夢，夕陽簫鼓水無愁！誤他何限如花女，頭白如花尙弄舟。

遊園眺晚

幕天暮氣何時曙？沈鬱煩寃石不言。徑僻招來燈影媚，林深鎖盡市聲喧。遭逢離亂難爲客，容許徘徊尙有園，獨立蒼茫黯無語，江山如畫看中原。

雨後漫筆

·墓草·

一

雨聲住了，推開門後，走入園裏。呀！一陣幽香，迎面撲來，看那丁香花更顯得雪白，海棠花愈顯其豔紅可愛了。綠油油的葉子上，掛滿了水銀似的小珠兒，但每逢小風刮來，則明珠粉墮地下，即刻消沒了。

園西牆根的柳樹上，有金絲鳥在叫，眼看金絲鳥自這枝頭跳到那枝頭上。刹時，又飛到這珠海棠樹上，弄得緋紅的花瓣片片落下，我想嚇飛了牠，不讓牠毀壞花朵，但一飛，豈不得不到飛小曲了嗎？因此，我終沒驚嚇牠，任其弄落花唱小曲吧。

二

丁香樹下，有隻黃色老母鷄，在咯咯……的叫，一面踱着大方步走着，一面却伸長了脖子，零食丁香樹上落下來的白色殘朵，一隻大花貓，突然自園牆上跳下來，直奔向母鷄的身邊來，母鷄於驚謊之間，一聳翅膀，飛上丁香樹的一個矮枝上，同時樹葉上的水珠，也紛紛落下，打在貓的身上，貓失望的望了望丁香樹上的老母鷄，即拖着尾巴，跳過牆頭去了。

三

雨後的宇宙，清極靜極，當夜間空中的涼雲散了，月亮又照得大地上如水晶一般，湖上泛起數不盡的金波，由水面遠處的蒲蘆叢中，傳來了清亮的琴音，是月光曲；還是月下曲？我非音樂家，分辨不清了。

四

荷花的幽香，隨着清風撲面，堤上的柳條，輕拂着我的臉，怪痒痒的，又怪舒暢的！

是漁火，還是鬼火？一明一滅的在蒲草的深處。月已西落，想必是夜深時候，堤上獨我一人，站在柳樹下，我綿綿欲睡了，但願永眠在此湖畔，這是多麼潔淨的地方啊！多麼使人留戀。我於是斜臥在一株古柳的身旁，做起了一個絕好的夢，好夢不常，突然西峯寺的一聲磬音，將我從夢中驚醒。啊！又該回寺做晚課了，我踏着月亮走在西峯寺的歸途上。

——萬絲叢中——

春雨篇

——燈下憶故友——

·淡如·

那是往事了，在離別前的一霎那，我們都正握手在河面上話別，那時候，各人都滿懷着一顆剛毅的青年人的心，要做一些成就我們的事業，要堅忍，要努力，要勇敢，在細雨濛濛的時候，我們各人踏上了各人的前程。

也正是濛濛的雨，
也正是沉沉的天，
也正是碧浪悠悠的河面；
你說：濛濛的雨是離別的熱淚，
沉沉的天是風雨的相揮，
碧浪悠悠的河面有孤舟在起程，
，期待着我們事業的成就。

我們之中，有人把悠悠的河面當作一種阻梗的惡勢力，青年人的心力，使得青年人要從悠悠裏去開闢一條道路，即使只剩下孤舟，也要鼓勇而前行，即使河面再悠悠，悠悠裏也一定會讓青年開拓出另一條路，我們都曾這樣的想：在細雨濛濛，河面悠悠的時候，我們要別了。

然而，誰想到，那一別，竟有的和我成了永別的！也正是這個天，也正是這個時候，這個雨，這個河面，而對着這一景一物的，只祇有我一個人了！

想起了那許多青年的朋友，多少人已先他們的理想而喪亡了？「要堅忍，要努力，要勇敢」，他們的話語的尾音還滯留在我的耳邊，再想起我自己年來萍蹤不定的生活，要是我能着足在昔日他們曾着足的舊土，一定會引得我呆若木鷄的默注那河面，許久許久的默注那面前的河面，自己也會衝過多少旋週，水面上可永不留着自己一點前進的水紋，想起了，想起了我只是默然！自己明知道許多青年都會向那邊衝過，即使結果沒有什麼效力，——死了——然而，比起那貪生怕死的，苟延殘喘的，要強多少呢？於默注中，又勾起了我的憤激之情；「要堅忍，要……」「他們的話語的尾音，我是永遠不會忘掉的，我是永遠欽佩他們的。

憤激還是難以壓制我重的往事，無論如何，要我想起了那頭髮蓬鬆的青年，由失意心灰，而至於死，當我踏着他曾踏過的地方時，在傷感裏我還是要憤激的，青年人的情感，本來就這樣的可貴，本來就使人依戀，它會燃燒起另一部份青年人的心，彼此同是青年的人，彼此相愛，彼此了解，就是這樣容易，這樣懇摯，對着這樣深切的，這悠悠的河面，我又將說些什麼呢？只好仍舊默注，楊柳由嫩而萎，桃花由盛開而凋謝，大自然總是這樣循環着的，在循環裏帶來了一切，又捲走了一切，一切總是這樣的；又如何容得你再逗留？是的，「要努力」，再事細雨帶來給我的這個消息，爲紀念着先理想而喪亡的青年朋友，我將永遠不忘他們的話語。

也正是濛濛的雨，
也正是沉沉的天，
也正是碧浪悠悠的河面；
我說：沉沉的天是風雨的相揮，碧浪悠悠的河面不見你的孤舟之影；濛濛的雨，就是濛濛的雨罷！是的，雨打桃花，也打着荒郊的孤墓，死的果然已經死了！然而活着的呢？難道濛濛的雨就代表了淚？

廁所文學

·文心·

文學而加以廁所二字，似乎其臭不可聞也。然而其包含幽默的風味，諷刺的筆調，却是非常濃厚，發人深思。去歲求學於×學院，其抽水馬桶間中，牆上打油詩，以及懷念家鄉，憤慨時事，琳瑯滿目，美不勝收。茲錄其二則，以博一粲：「爲了家，中無米柴，我在院中，妻在家，兩地相思，倍苦切，他生永不到此齋」。（讀書處爲××齋）「爲人在世，吃着二字，東風西風，我却不知。」後，赴日訪問，至京都××大學，便急如廁，則赫然×之×所文學，觸目皆是。其一述「×君：國民經濟運動。」「×君：因政府提倡節約運動，在信紙太貴，可利用大便紙代替。」更可×上」。其一諷刺中日事變，漫畫一幅，北有熊，南有虎，東有獅，均張牙舞爪，中有二狗爭食。旁書「日支事變縮影」。可知廁所文學，亦中外皆然也。

看茶餘話

——武西山——

余旣購得緘謙日記後，不二日，又購須曼那室日記，手稿，及自強室日知錄寫本，前者不知其名姓，後者名蘧盧，亦不知何姓也？前者記於庚子，後者記於光緒十三年，今其人想皆下世，覽其遺文，爲之增悲！

日前淮水東邊詞人爲余言；況鸞風於大石壩街寓所，掘得李香君小印，佩之不去身，則媚香樓故址，在今大石壩街也。又言清道人李璐清，生性畏慈，冬季服不裂，一日與其弟口角，被排倒地，遂得中風病，老年以無子。又言吳歷山水妙處，其能畫，世長於算法，晚年泛海去，不知所之，恐隨弄月仙郎去矣。

金陵門東武定門至雨花門一帶，有類郊野，風物清幽，眞城市山林也。丁丑前余常行吟其地，入寺尋僧，倚樹看水，幽閱遊賞，具狀。轉瞬四載，舊地重遊，荒殿亭館，寂寞頹於昔，荊榛塞池塘，白鷺洲、薪宮、昌孤兎之跡，古樹凝今，入正覺寺，佛像完好，殿前芍藥正放，青苔滿地，小坐蒲團，偷得浮生半日閒。也。由正覺寺南行，爲武定門小學，校址清幽，四無鄰舍，以前有學童六七百，今雖規模較小，而書聲琴音，洋洋盈耳，教師勛勞，學生……

春天的俘虜【下】

·木身·

四

下午五點鐘了，老徐在綠波公園裏足足的看了幾萬次的手錶，可是這六點鐘還沒到。「不對？我今天不要受她的騙了，可愛的娟娟，妳怎麼不能玩弄我啊！老徐，你怎麼了？現在才五點鐘，人家說六點鐘，你急甚麼？」老徐自言自語的說。

綠波花園的樹木花草，可眞不少，老徐前後繞了有幾十次，甚至於有幾朵花幾顆樹，也數得清清楚楚，更對來往的男人女人特別的注意，並沒有一個穿綠色旗袍的女郎，雖然有，但是她手裏並沒有拿着一把紅色綢傘，也沒有東張西望的找人的樣子。他又在綠波公園裏轉了一轉。

「喲，六點鐘了，怎麼了？我今天眞的受了娟娟的騙了麼？不會罷，我來再找一找看！」他又轉着細細的對行人注意。

遙遙的來了一個穿綠色旗袍的女子，身段很秀麗，並且手上還打着一把紅色綢傘，那紅色的光映在臉上，眞好像仙女一樣。

「啊！娟娟來了！」老徐幾乎跳了起來。

「不，不，不，慢一點兒，我在這兒等她來罷」老徐抽出了手帕，揩了一揩額上的汗珠。那綠色旗袍的女子，慢慢的走近了。

「咦！你怎麼也在這兒？」那穿綠色旗袍的妻子就是他的妻莉影。

「咦！妳怎麼有功夫來的！」他臉上紅了一陣，但並不是那紅色綢傘映上的紅光。

「我在家裏悶得慌，所以到這兒來逛逛。」她看着四週的樹。

「好罷！那末我們在前面陰地上坐坐罷」！

「你不是還有宴會嗎？」莉影問。

「我去過了，我今天有點不痛快，所以到這兒來逛逛的」。他的汗像雨珠一樣的冒了出來。

「逛逛？你向來逛公園的」！

「可是，因爲春天到了，他把逼着來的！」老徐苦笑着說。

「那末，這麼說起來，你倒變成春天的俘虜了」！莉影抽出了手帕，輕輕的揩着汗，有意的把手帕角上的「娟娟」兩個字，露了出來！

「是的，我是春天的俘虜，哈哈哈……」。老徐的「哈哈哈……」苦笑引起莉影的眞笑來了。（完）

難姊難妹（二三〇）

王雪倩著

第十七回　遣恨意綿綿香消玉殞　奇情演幕幕水逝花殘

小美見他這樣悲痛，旣怕他哭壞了身體，又怕他因此而精神受了損失；自念此身的將來，也是悲從衷來！不但不去勸他，反倒陪他哭起來了！玉娟也是悲思及個人，眼看瑤華的結局，玉琳的多情；心中有說不出來的傷痛。這三個人所思雖然不同，而痛心却是一樣。這一場哭，只哭的聲嘶力竭，還是玉娟先止住淚勸玉琳道：「胡先生，你不要太傷感了！華妹已死，不能復生，還希望你善自珍攝！先辦華妹的後事。」玉琳聽她這樣一勸，只好止住淚道：「我現在方寸已亂，還要請密斯常幫幫忙，我先提快去給華妹看衣衾發喪。」他說着馬上跑去看了一口杉木壽材，花八十元買了一份裝裹！將瑤華當夜殯起來；她們商議着給瑤英報喪不？小美道：「這一定要報的，你們的夫妻關係，雖然沒有了；可是親誼並沒有解除。華妹和她生前雖然是反目，死後的關係未斷。如果你這時不給她信，她萬一和你搗亂，誣你別情；如何得了？我看速即給她拍一通電報，使她知道；她不來可就無法了。」玉娟也說給瑤英通電報，玉琳只好擬了一通電報底子，但是，不知道瑤英在什麼地方住，怎麼給她拍電？便又和小美她們商量；商量的結果，由玉琳在北京報上登了一則廣告，作爲代郵似的。一方面他親自到北京去找一找瑤英。結果，他在北京找了兩天，才將瑤英找着。他將瑤華故去的消息，和她一說，她馬上將眼一翻道：「我妹妹好好的身體，怎麼就一下死了？你們不用說，一定是有什麼別情。還要害我妹妹，咱們就是官司。」她說着一把將玉琳抓住不放，玉琳氣的抖顫着道：「你這個人太不講理了，表妹好好的和我無怨無仇，我爲什麼要害她？你這不是胡說八道嗎。你說我害的她也不要緊，還可以檢驗；不過你要知道，誣告反坐，是有法律規訂的。」瑤英自從和他離婚之後，因爲和瑪紹涇樂無度，已經吸上鴉片煙；她爲了有煙癮，所以不敢再像以先那樣，說什麼就幹什麼了。聽玉琳一說，她立時軟化了道：「你旣這樣說，可是，我總得去看看；我一看就知道是不是病死的？可是，我沒有火車費，來回盤費都是你的。」

周炳華醫師　主治內外花柳各科　原在太平路設太平診療所事變後遷移白下路昇平橋一二六號　A560

止痛　阿司匹那爾藥片　專治頭痛月經痛牙痛筋骨疼痛及一切疼痛　藥性宏大加效神速　德國鴻發藥廠出品　各大藥房均有出售　A518　世界馳名家庭常備藥！

百速力達母膏　專治癬疥瘡頭暈牙痛感冒傷風濕疹脚氣士女化粧皮膚保健惟一良藥　全國藥房洋貨店均經售　多田洋行經理　A516

疥瘡濕毒　三日包好　無効還洋　本藥房經理維揚協茂祥製癬藥油專治疥瘡濕毒病及一切瘡癬　代售處：南門大街新中央藥房　南京中華藥房　A591

康福多　純淨及含鐵性　完劑液劑　功效相同　美味滋補　祛痰療咳　防治肺病　穩妥戒烟　A524

國藥淋濁丸　△五淋白濁：急慢分治：每盒一元　△藥力超羣：除根神速：分甲乙兩種治急慢性　此丸行銷本京十餘年治愈淋病萬人功效之神奇無慮　蘇州濟眾藥社發行　南京經理夫子廟東廣生藥房　名藥房均售

强身保腎丸　此丸具有極大滋補力　專治男子腎虧遺精女子血虧白帶各部組織衰弱不能生育腰背酸痛　每盒一元　蘇州濟眾藥社發行　南京經理夫子廟東廣生藥房　各藥房均售

遺精早洩　外治妙藥　愛力多　蘇州濟眾藥社發行

元記　別有天菜社　地址夫子廟新姚家巷口　電話二三四三九號　A523

明湖春粵菜館　廣州時菜　星期美點　地址中山路四一號東和劇場對過　諸君如欲叫菜定廳請撥電話二三一八五四號　A521

負有歷史性的——國菜專家　浙紹　萬全福記酒菜館　喜慶壽堂。宴會筵席。越浙名酒。京浙大菜。　茲定于國曆五月十八日正式開幕　A664

北平　泰山飯店　復業　中山東路三一八號

浙紹　六華春酒菜館　地址貢院東街　電話二二七四七號　A522

豫豐泰協記酒菜社　鑑湖名釀　無不咸宜　浙川廣菜　精美細點　大小宴酌　應有盡有　地址浙家巷二十九號　電話二三〇六一　A532

樂園飯店　本社專辦維新筵席　改良和菜　各省佳餚　零折碗菜　隨意便酌　早晨細點　應有盡有　蘇滬秀妹　隨堂招待　如蒙惠顧　竭誠歡迎　地址朱雀路一百另三號　A524

大東酒樓　高尙酒席　應時佳餚　零折碗菜　隨意小酌　早茶細點　早晨茶食奉送　特聘請新到蘇滬妙齡名妹爲招待服務慇懃　承蒙賜顧特別歡迎　地址夫子廟貢院東街　A527

太平洋酒菜館　地址夫子廟　本號附設津川名菜　女子招待　空氣流通　咖啡部　各種筵席　房間淸潔　如蒙惠顧　彈子房　隨意便酌　坐位寬暢　特別歡迎　貢院東街　電話二一七四八　A531

好好樓酒菜社　本樓專辦男子侍役早茶名點　京江名菜　貨眞價實　廉有實惠　各種筵席　各地人氏　如蒙惠顧　隨意便酌　味美可口　竭誠歡迎　水晶餚　維揚細點　特聘到江揚名師精製　奉請赴嘗便知也　地址夫子廟都首對面　A529

新開　吳宮飯店　各界旅客注意　房間優美　器具摩登　佈置新穎　花園別緻　附設浴室　清潔衛生　體貌週到　茶房訓練　開幕伊始　定價低廉　空氣新鮮　禮堂富麗　地址慧園街四號　電話二二九一四　A526

福昌飯店　甲等房間每天日金十五円　乙等房間每天日金十二円　早茶日金一円五十錢　午餐日金二円五十錢　晚餐日金三円　A533　（二樓）餐廳電話22577　（二樓）旅館電話21695　（三樓）旅館電話21696　（四樓）旅館電話21697　（五樓）餐廳電話2169　南京中山路五十七號

大陸　西餐館　牛肉莊　中山路一一七號　電話二三〇九三　中山路二二五號　電話　自製各種德式香腸火腿選運青島黃牛肉各種食品一應俱全

大新公司　建康路中一五一號　花色大本營　綢緞絲絨　嗶嘰呢絨　高級西裝　女子大衣　服裝專門家　B542　大減價

三江商行　南京市洋服界首席　高等西裝專家　女子大衣　最新式樣　新裁製　地址原建康路一〇一號　A454　遷移